MES DE REGALOS
Manaco
por supuesto

PRESENCIA

MATUTINO FUNDADO POR HUASCAR CAJIAS K. EL 28 DE MARZO DE 1952
AÑO XXXVI- Nº 10.413- LA PAZ, BOLIVIA, LUNES 17 DE AGOSTO DE 1987- 24 PAGINAS- Bs 0.50

POR SU COMPRA HASTA Bs 20. RECLAME 2 PARES DE CORDONES
DE Bs 20. HASTA Bs 30. 1 PAR DE PLANTILLAS SANITIZADAS
DE Bs 30.º ADELANTE 2 PARES DE PLANTILLAS SANITIZADAS
Manaco
por supuesto

LA BANDERA.- *Hoy es el Día de la Bandera. A los centros cívicos, militares, de la administración pública y privada se rendirá homenaje a nuestro tricolor. No sucederá los mismos en los establecimiento educativos fiscales por la huelga de los maestros. Durante los 162 años de independencia nacional Bolivia tuvo tres bandera.*

Presidente de la Conferencia Episcopal de Bolivia

Pago de deuda externa no debe sacrificar al pueblo

Se necesita "un tratamiento solidario y fraternal de parte de los acreedores".

SANTA CRUZ, 16 (PRESENCIA).- Monseñor Julio Terrazas Sandoval, presidente de la Conferencia Episcopal de Bolivia, en entrevista reciente con PRESENCIA, se mostró totalmente contrario a que el pago de la deuda externa sea motivo para que se siga sacrificando al pueblo y, simultáneamente, reclamó un tratamiento solidario y fraternal de parte de los acreedores.

El prelado, que hace poco estuvo en esta ciudad para participar en una jornada de diálogo que patrocinó la Iglesia entre dirigentes del empresariado y del sindicalismo local, reiteró la validez e importancia de ese tipo de acción, tomando en cuenta que lo que se debe desechar a toda costa es el enfrentamiento.

Ponderó el hecho de que en algunos conflictos sociales, las partes se manejaron con madurez, sin presencia o participación de algún representante de la Iglesia, razón por la que pidió seguir ese camino, además de que los problemas se enfoquen con la suficiente responsabilidad, a fin de que la búsqueda de soluciones no resulte "un juego distraccionista".

La consideración objetiva de la realidad fue otro aspecto sugerido por monseñor Terrazas, la cual consideró como efecto de causas internas y externas, pero que dentro de esa realidad se debe dar prioridad a quienes trabajan sacrificadamente por el país, "porque es inadmisible que se esté viviendo con sueldos tan bajos y con el peligro de quedar sin trabajo en un tiempo no muy lejano".

Una vez más, el presidente de la Conferencia Episcopal defendió la tesis de la Iglesia en sentido de que el hombre es el protagonista de su destino y que como tal, la economía y todo cuanto es resultado del trabajo, debe estar a su servicio y no a la inversa, en este sentido, dijo que la Iglesia tiene que trabajar por el hombre, por la persona humana, que debe ser respetada porque es hija de Dios.

En cuanto a que si se perciben cambios respecto a los modelos económicos aplicados y la relación de los mismos con la persona humana, monseñor Terrazas fue categórico al manifestar que esa percepción se da a "nivel discursivo", en cuanto a que "hay una especie de preocupación por buscar una solución a la cuestión social, pero las realizaciones son todavía muy débiles".

Sobre la proposición de los problemas sociales, el prelado expresó, en base a lo que se escucha y se ve, que "hay más gente que está en la pobreza; hay más gente que no tiene trabajo; hay más gente que sufre. Hay una serie de elementos que nos hacen ver esta situación que está llevando al vicio a nuestros jóvenes, que buscan quizás, otras maneras de sobrevivir. Y no se nota, con la fuerza que quisieramos, una consagración de todos los medios que tiene el país para ayudar a salvar a los pocos seis millones que habitamos este territorio".

DEUDA EXTERNA

A la pregunta que se le formuló respecto a la posición de la Iglesia con relación a que el gobierno continúa pagando la deuda externa, no obstante las graves dificultades en que se debate la nación, el presidente de la Conferencia Episcopal expresó:

"Nuestra posición va siempre cimentada en aquella orientación que hemos recibido de la Comisión Justicia y Paz, que pide un tratamiento realmente solidario y fraternal de parte de los acreedores hacia nuestros país o hacia nuestros países de América Latina. Y va también en la perspectiva que han expresado muchos obispos en la última reunión de coordinación del Consejo Episcopal Latinoamericano (CELAM): Nuestros pueblos no pueden ser sometidos, así tan brutalmente - pagar una deuda que les impide vivir como pueblo. Primero está la vida del pueblo; mejores salarios; mayor retribución al esfuerzo que hace, a fin de que, realmente, nuestro pueblo no decaiga ni física ni moralmente.

Pienso que en esa perspectiva de los episcopados de América Latina, el episcopado boliviano también entra en esa dimensión de llamar a la reflexión a los responsables para que no sigan sacrificando al pueblo sólo por cumplir algunos compromisos. Con una buena negociación, en la que se tenga en cuenta los

(Pasa a la pág. 5)

umenta tensión en Golfo Pérsico ante presencia militar de EE.UU.

, 16 (EFE).- La el Golfo Pérsi- ú hoy tras el e la llegada de ique de guerra ndense, el anal", que por- on comandos helicópteros a. encia militar icana en la que el Krem- s de su diario arda" advirtie- ington de que, ques disparan afonazo, esto ente para ini- ficto".

UU. comenza- nente a cons- ntático impe- el Golfo Pér- alrededores, y aviones calcu- cia el final de la marina esta- e contará en la 24 barcos de y apoyo, con marines" de marina) y

los EE.UU. 2.000 hom- sultanato de rabia Saudi nen bases aé- upervisión na- ón.

y Gran Bre- ién anuncia- o de dragami- guas del Golfo estrecho de

Ormuz y el mar de Omán, "para proteger" a sus navíos que transitan por la zona en conflicto.

El gobierno de París envió ya tres dragaminas y Londres cuatro, tres de los cuales harán escala probablemente en Chipre, y no se descarta la próxima presencia militar en el golfo de otros países europeos.

33 muertos en derrumbe de edificio en Brasil

RIO DE JANEIRO, 16 (AP).- Otros 18 cadáveres fueron rescatados hoy de entre los escombros de cemento y acero de un edificio en construcción de 12 pisos, que se derrumbó en la ciudad amazónica de Belen, con lo que ascendió a 33 la cifra de muertos en el desastre.

Edson Santos, vocero del Departamento de Bomberos de Belen, de 1 millón de habitantes, dijo que la búsqueda continuaría porque se creía que habría en el lugar unos 40 cadáveres. Sólo fue rescatada una veintena de sobrevivientes, la mitad de ellos gravemente heridos, de entre unas 600 toneladas de escombros, explicó Santos por teléfono desde la ciudad situada a 3.451 kilómetros al nordeste de Río de Janeiro. "Dudamos seriamente de que podamos hallar nuevos sobrevivientes", agregó.

Santos dijo que entre los restos de una Iglesia protestante vecina destruida por el derrumbe fueron extraídos los cadáveres de un niño de 5 años y su madre.

Entretanto, Irán continuó hoy efectuando ejercicios militares en aguas internacionales para la desactivación de minas, de cuya colocación acusa a los EE.UU..

La agencia iraní IRNA dijo que sus barcos detectaron hoy un destructor francés, el "Georges Le Goa", y un comandante naval iraní comentó al respecto que las dragaminas de Teherán, escoltados por dos barcos de guerra "están bien equipados y son lo suficientemente fuertes para hacer frente a cualquier movimiento enemigo".

El primer ministro iraní, Husein Musawi, declaró hoy que teme un "aumento de la tensión e incidentes inesperados" que -agregó- "no van a beneficiar a nadie".

"El problema del Golfo Pérsico y el aumento de la tensión en la zona no va a solucionarse desactivando minas", sino cuando los Estados Unidos dejen de "interferir" en la zona, afirmó el primer ministro.

"Los Estados Unidos están buscando un pretexto para exacerbar la crisis regional -concluyó Musawi-, pero deberían darse cuenta de que su aventurismo militar sólo va a hacer que el pueblo iraní esté más resuelto a confrontarlos".

El "Guadalcanal", que llegó hoy al Golfo Pérsico portando barcos anfibios y ocho helicopteros para desactivar minas, salió hacia esa zona conflictiva hace poco más de dos semanas, tras el accidente del petrolero Kuwaiti "Bridgeton", que chocó con una mina frente a las costas de Kuwait.

El "Bridgeton" topó con la mina el pasado 20 de julio cuando, con bandera y escolta estadounidenses, se dirigía a la terminal petrolífera Kuwaití de Al Ahmadi para cargar crudo y gas propano.

Poco después, el pasado lunes, un petrolero de la "Texaco Oil Company" chocó con una mina frente al Emirato de Fujairah, en los EAU, en el norte del Mar de Omán y ayer, sábado, un barco de suplemento, el "Anita" se hundió en esa misma costa al colisionar con una bomba colocada en esas aguas.

El "Anita" portaba bandera de los Emiratos Arabes Unidos y estaba tripulado por once personas, de las cuales una murió, cuatro fueron rescatadas y otras cinco desaparecieron, entre ellas el capitán, de nacionalidad británica.

Hoy, en Asunción

Se inician negociaciones entre Bolivia y Paraguay

Se tratarán temas de cooperación e integración.

ASUNCION, (AP).- El canciller boliviano, Guillermo Bedregal Gutierrez, anunció hoy aquí que mañana se reunirá con su colega paraguayo, Carlos A. Saldivar, para analizar diversas propuestas de cooperación bilateral, indicaron informes de prensa.

Bedregal llegó a Asunción invitado por el gobierno paraguayo para participar en los festejos del 450 aniversario de la fundación de esta capital.

"Estamos dispuestos a tratar los temas de fondo. Me acompañan funcionarios del Ministerio de Transportes y Comunicaciones y de Energía e Hidrocarburos. Un punto de importancia se refiere al empalme de la ruta Transchaco, que Paraguay ha construyó ya en gran parte. Esto tiene su trascendencia, porque luego serviría para el empalme con el Pacífico", dijo el canciller Bedregal.

Aparte de los funcionarios del gobierno boliviano se encuentran en Asunción autoridades civiles y militares de Argentina, Chile, Brasil, Sudafrica, España y otras naciones, participando de los diversos actos programados con motivo del aniversario de la fundación de Asunción, registrada el 15 de agosto de 1537.

El Papa insta a dar a las mujeres un papel más importante en la Iglesia

CASTELGANDOLFO, ITALIA, 16 (AP).- El Papa Juan Pablo II dijo hoy que el Sínodo de Obispos a realizarse en octubre debe concentrarse en la forma de dar a las mujeres un papel papel más importante en la Iglesia.

En su bendición dominical en su residencia de verano al sur de Roma, el Pontífice dijo que la función de las mujeres "ha aumentando notablemente" en los últimos años en los campos de la evangelización, el catequismo, la liturgia y la teología.

"Por lo tanto, parece que este es el momento propicio para examinar más profundamente la forma de asegurar una mayor participación de las mujeres en distintos sectores del apostolado de la Iglesia", dijo Juan Pablo II.

"...El próximo Sínodo de Abispos indudablemente ofrecerá exámenes más profundos y efectivos", agregó.

El Papa habló de la importancia de la Virgen María, por la que tiene una especial devoción y dedicó el actual Año Mariano, y otras mujeres de la cristiandad.

"La palabra evangélica es rica en presencia de mujeres", dijo. Y destacó que aun cuando las mujeres no fueron elegidas como apóstoles de Cristo, "se les confirmó sin embargo papeles de gran importancia".

Numerosas organizaciones femeninas de la Iglesia, especialmente de Estados Unidos y otros países occidentales, se quejaron de lo que calificaron como naturaleza "patriarcal" de la Iglesia Católica. A las mujeres les está vedado el sacerdocio, así como otras funciones ordenadas menores.

Temporalmente:

Banca Privada manejará depósitos y pagos de Administración Pública

Debido a la declaratoria de huelga general de los empleados del Banco del Estado, en todo el país, el directorio del Banco Central de Bolivia dispuso que la recepción de depósitos y pagos de las entidades del sector público, incluyendo al Tesoro General de la Nación, se realicen en el sistema bancario nacional, con carácter temporal.

Por su parte, el Sindicato de Trabajadores del BANEST ha aplazado la realización de esa huelga, hasta aclarar con las autoridades del gobierno la situación del Banco del Estado.

La resolución del directorio del BCB señala que la declaratoria de huelga general del mencionado banco, entidad encargada de las cuentas corrientes fiscales, y considerando que es obligación del estado garantizar el normal funcionamiento del sistema financiero nacional, evitando la paralización de operaciones del TGN, empresas públicas y otras entidades del sector estatal que mantienen cuentas corrientes en el BANEST, Resuelve:

1. Autorizar "temporalmente" a los bancos privados la recepción de depósitos y pagos de las entidades del sector público, incluyendo al TGN.

2. Los depósitos recibidos por el sistema bancario nacional constituirán el 100% como encaje legal, debiendo reportar estos recursos al día siguiente de la recepción, a horas 10, impostergablemente, al Banco Central de Bolivia, de acuerdo a reglamento elaborado para el efecto.

3. El BCB pagará los cheques girados por las entidades públicas en la ciudad de La Paz y el sistema bancario en el interior del país, de acuerdo a los saldos disponibles en sus depósitos en el sistema bancario nacional.

4. Las gerencias de Política Económica, Fiscalización, Auditoría y Contabilidad quedan encargadas del cumplimiento de la resolución.

Representante del BID

Hasta fin de año se aprobarían préstamos por $US. 120.000.000

Los nuevos créditos son para caminos de acceso a la ruta Chimoré-Yapacani, y exploración de hidrocarburos en el altiplano.

Antes de fin de año, el Banco Interamericano de Desarrollo podría aprobar dos nuevos créditos para Bolivia, por un monto aproximado a 120.000.000 de dólares.

En una entrevista concedida a PRESENCIA, el representante del BID en el país, Francisco Raúl Alberguccí, expresó que el gobierno boliviano solicitó el financiamiento para los caminos de acceso a la ruta troncal Chimoré-Yapacaní; la exploración de hidrocarburos en el altiplano y producción petrolera en el oriente.

Tomando en cuenta la importancia de la ruta Chimoré-Yapacaní, las autoridades nacionales consideran necesario habilitar caminos complementarios, que faciliten el acceso a esta vía principal.

Luego de que se complete la información que falta, sobre ambos proyectos, el BID enviará al país una misión evaluadora, para que haga el informe final sobre la factibilidad de los mismos.

El último trimestre de este año podrían aprobarse estos nuevos préstamos para Bolivia, dependiendo todo de la celeridad con que se cumplan todos los requisitos.

Por otra parte, el representante del Banco Interamericano de Desarrollo señaló que, en octubre de este año, podría empezar el desembolso de los créditos agropecuarios.

El BID concedió al país una línea de financiamiento de 100.000.000 de dólares, para el fomento de la actividad agropecuaria.

Según los informes del BID, aún faltan algunos requisitos que deben cumplirse, para que se declare "elegible" este préstamo.

Alberguccí sostuvo que, hasta fin de año, podrían desembolsarse, por lo menos, unos 10.000.000 de dólares de ese crédito.

El crédito agropecuario tiene una duración de tres años para comprometer los recursos y cuatro años para efectuar los desembolsos al prestatario final.

El Banco Interamericano de Desarrollo es una de las instituciones de financiamiento internacional, que más ayuda prestó al país en los últimos años.

Para el trienio 1987-1989, el BID tiene comprometidos 450.000.000 de dólares, en créditos para el programa de reactivación, de los cuales, hasta diciembre de este año, serán desembolsados unos 50.000.000 de dólares.

MEDALLAS EN HOMENAJE DEL PAPA.- *Los religiosos de Bolivia venderán a partir de hoy medallas de homenaje al Papa Juan Pablo II. En un lado tiene el rostro del Santo Padre y en el otro, el mapa de Bolivia. Su costo es de 2 bolivianos. La visita del Papa está anunciada para mediados de 1988. Comisiones de la Conferencia Episcopal de Bolivia trabajan en forma intensa preparando el programa que debe cumplir el Santo Padre. Son varias las poblaciones que manifestaron su deseo porque el Papa los visite, entre ellas, Potosí, Tarija y Copacabana. La decisión sobre el itinerario de su estancia en Bolivia será definida por un observador que debe llegar desde el Vaticano.*

En aguas del Golfo Pérsico

Irán colocará más minas si Irak sigue atacando sus exportaciones petroleras

POR RICHARD PYLE

MANAMA, BAHREIN, 16 (AP).- El presidente del parlamento de Irán dijo hoy que su país producirá minas en gran cantidad para colocarlas en aguas del Golfo Pérsico, si Irak continúa perturbando las exportaciones petroleras de Irán.

Pocas horas antes cazas iraqueses habían bombardeado dos campos petroleros en el sudoeste de Irán, y el comando militar en Bagdad dijo que las acciones "punitivas" continuarán a menos que Teherán acepte la exhortación de las Naciones Unidas a un cese del fuego.

Entretanto, buceadores y lanchas patrulleras buscaban en las aguas costeras del golfo de Omán, a los cinco desaparecidos a causa de la explosión de una mina que destruyó la nave de abastecimientos en que iban. Un tripulante que resultó herido en el hecho murió posteriormente.

Asimismo, tiradores del ejército de los Emiratos Arabes Unidos detonaron hoy otras dos minas frente al puerto de Fujaira, donde ayer esa nave de 240 toneladas chocó contra uno de los explosivos flotantes y resultó destruida.

Fuentes navieras dijeron que durante la semana pasada fueron avistadas por lo menos seis minas.

Entretanto, tres buques cisterna en Kuwait se disponen a emprender el viaje de regreso por el golfo Pérsico, con escolta de la marina norteamericana. Uno de ellos, el Gas King, de 46.723 toneladas, completó anoche la recepción de su carga.

Testigos dijeron que las naves están atracadas frente a la terminal petrolera de Al-Ahmadi, dispuestas a partir tan pronto como lo indique la escolta estadounidense.

Según la agencia noticiosa iraní IRNA, el presidente del parlamento, Hashemi Rafsanjani, dijo que "tenemos una fábrica de minas que puede producirlas como semillas". Si bien numerosas fuentes han responsabilizado a Irán de colocar minas en la región, Teherán acusó a Estados Unidos de haberlo hecho.

Rafsanjani, dijo asimismo que los ataques de Irak contra instalaciones petroleras iraníes han hecho que el golfo Pérsico resulte poco seguro para la navegación pero afirmó que Irán podría detener completamente el flujo de las exportaciones de hidrocarburos por esas aguas.

Entretanto, el comodoro de la marina iraní Mohamed Hussein Malekzadegan dijo que sus fuerzas realizaban hoy operaciones de barrido de minas en los golfos Pérsico y de Omán, informó radio Teherán.

"Nuestras fuerzas son lo suficientemente poderosas como para ayudar a los estados (sobre ambos golfos). No hay ninguna necesidad de la presencia de otros países para realizar barrido de minas en esta región", agregó.

Según se informó, el buque norteamericano Guadalcanal llegará en breve al golfo con ocho helicópteros barreminas a bordo, mientras Gran Bretaña y Francia envían allí un total de siete naves barreminas.

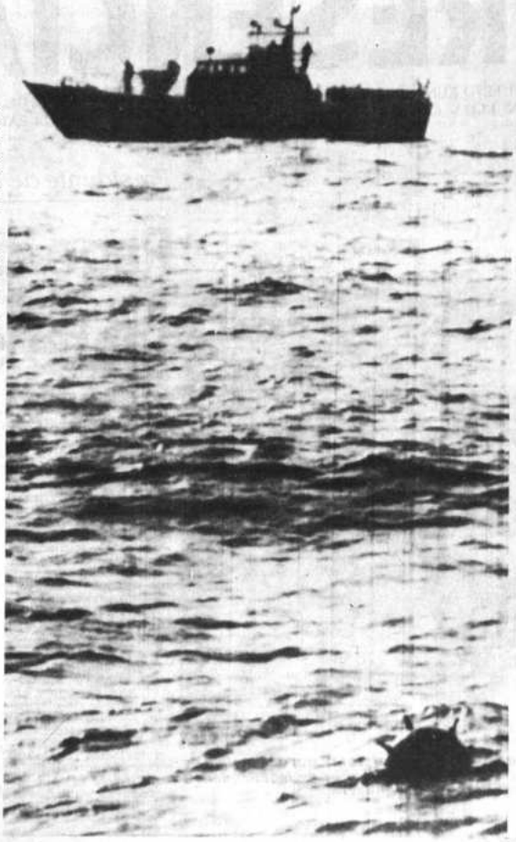

MINA.- Un guardacostas de los Emiratos Arabes se apresta a destruir una mina en aguas del Golfo Pérsico, en la misma zona donde una nave chocó recientemente contra una mina (Dubai, Radiofoto AP).-

Cifras definitivas

Matanza en La Meca dejó 412 muertos y cuatro mil heridos

NICOSIA, 16 JUL (EFE).- Cuatrocientos doce peregrinos iraníes muertos y cerca de 4.000 heridos son las cifras definitivas de la matanza ocurrida en la ciudad Saudí de La Meca el pasado 31 de julio, informó hoy en Teherán el director del "creciente rojo" iraní, Seifullah Wahid-Dastjerdi.

El director del "creciente rojo" (versión musulmana de la "cruz roja") iraní, dijo que entre los heridos también hay numerosos musulmanes de otras nacionalidades, según informó la agencia oficial de noticias iraní IRNA.

"Hasta ahora -dijo Dastjerdi- las autoridades de Irán tienen en su poder los cuerpos de 322 peregrinos y los cadáveres de otros 90 están todavía en edificios mortuorios saudíes".

Añadió que, durante los enfrentamientos de la Meca, la policía Saudí utilizó "gases tóxicos y atacó salvajemente a los peregrinos con armas de fuego", según se desprende del examen de los cuerpos.

Otros 50 peregrinos se han dado por desaparecidos, pero el régimen de Teherán los considera oficialmente muertos.

La matanza de la Meca, la ciudad santa de los musulmanes, se inició cuando , el pasado 31 de julio, millares de peregrinos iraníes salieron a las calles de la ciudad portando retratos del Ayatola Jomeini, para protestar por la política de EE.UU. en la zona.

La policía Saudí disolvió la manifestación y, según la versión del Régimen de Riad, los muertos fueron en una estampida, al huir los manifestantes de los gases lacrimógenos y no por tiros de bala como asegura Teherán.

Rebeldes comunistas atacaron dos puestos policiales en Filipinas

CIUDAD BACOLOD, FILIPINAS, 16 (AP).- Grupos de guerrilleros comunistas, al parecer al mando de mujeres, atacaron dos estaciones policiales locales y dejaron un saldo de al menos dos muertos y ocho heridos, dijo la Policía.

Los ataques fueron considerados una de las más audaces acciones lanzadas por rebeldes comunistas filipinos en una ciudad de importancia. Voceros policiales y testigos dijeron que los guerrilleros lanzaron granadas, bombas incendiarias y fuego de armas automáticas contra ambas estaciones, situadas a unos dos kilómetros entre sí, tras establecer bloqueos camineros cerca de esos sitios para impedir el arribo de refuerzos.

Asimismo, algunos testigos dijeron a periodistas que durante los ataques escucharon voces femeninas que impartían órdenes a los demás rebeldes. Las dos muertes, de un civil y un policía, se produjeron en una estación situada a menos de dos kilómetros de la zona céntrica de esta ciudad.

El jefe de la policía local, coronel Hérman Plotena, dijo que por lo menos uno de los guerrilleros pudo haber muerto, porque frente a una estación policial fueron hallados rastros de sangre y otros indicios similares.

El informante añadió que soldados y policías se han lanzado en persecución de los rebeldes, quienes tras los ataques, que duraron una media hora, se dieron a la fuga alzándose con varias armas.

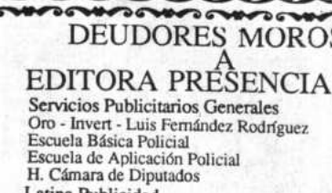

Aviones de combate iraquíes atacan instalaciones petrolíferas de Irán

POR JUAN MARIA CALVO

NICOSIA, 16 AGO (EFE).- Aviones iraquíes atacaron hoy instalaciones petrolíferas de Irán, mientras el presidente del parlamento iraní, Akbar Hashemi Rafsanjani, anunció que si algo impide las exportaciones de petróleo por el golfo Pérsico, tampoco permitirán que salga crudo por los oleoductos de otros países.

Un comunicado del alto mando de las Fuerzas Armadas de Irak anunció que, a las 9.55 horas de esta mañana (05.55 GMT) aviones de combate bombardearon las instalaciones de petróleo número 1 y 2 de Ahvaz, "dejando la zona envuelta en fuego con grades llamaradas y enormes nubes de humo".

La agencia de noticias iraní "IRNA" reconoció que aviones de combate iraquíes bombardearon hoy una planta industrial cerca de Ahvaz, en la provincia de Juzestan, causando la muerte de varios trabajadores y "algún daño en las instalaciones".

Ahvaz es un importante centro productor de petróleo, situado a unos 150 kilómetros al norte del golfo Pérsico y a un centenar de kilómetros de la frontera con Irak.

El Ayatoleslam Rafsanjani advirtió hoy que "si ocurre un incidente en el golfo Pérsico que paralice las exportaciones petrolíferas de la zona, nada de crudo de ningún país podrá ser exportado, ni siquiera por medio de oleoductos".

Desde el pasado 24 de julio, tres barcos han chocado con minas en el golfo Pérsico. Dos petroleros resultaron dañados, aunque no hubo heridos, y un carguero se hundió ayer, con el resultado de un muerto y cinco desaparecidos de sus 11 tripulantes.

Varios barcos de guerra norteamericanos se encuentran en el golfo y otros se dirigen a la zona, incluido el "Guadalcanal" con helicópteros "Sea stallion" para detectar minas, mientras Gran Bretaña y Francia también anunciaron esta semana que enviarán dragaminas.

La URSS advirtió hoy a Estados Unidos, en un artículo publicado en "Pravda" que si sus barcos disparan un solo misil, puede originar una gran escalada de la tensión y arrastrar a otros países a la guerra.

"Pravda" indica que la URSS ha reiterado la necesidad de que todos los barcos de guerra extranjeros salgan del golfo, incluidos los soviéticos que escoltan a sus mercantes y petroleros.

Ayer ocurrió incidente en [illegible] de gas licuado de Ras Tanura fallo eléctrico cuatro heridos maron funci gobierno de A aunque otr señalaron que el incendio qu continuación c siete y 22 m quincena de h

COMPARTE DE VIVI Y SIN C

Flota aeronaval francesa llegó a su zona de operaciones en Océano Indico

PARIS, 16 (EFE).- La flotilla aeronaval francesa, que partió de su base en Tolón a finales del pasado mes de julio, llegó hoy, domingo, a su zona de operaciones en el océano Indico, según informó el mando del buque insignia "La Marne".

El grupo está integrado por el portaviones "Clemenceau", que lleva unos cuarenta aparatos aéreos a bordo, las fragatas lanzamisiles "Suffren" y "Duquesne" y el buque nodriza "La Meuse".

El próximo lunes, tres dragaminas franceses zarparán del puerto de Tolón con destino a las aguas del Golfo Pérsico donde son esperados por la flota francesa hacia el 10 de septiembre.

El gobierno francés ordenó, en plena crisis franco-iraní, la salida de la flotilla aeronaval con el propósito de defender "los intereses franceses" en el Golfo Pérsico.

En la región se encontraban ya tres barcos escolta, el "Victor Schoelcher", el "Protet" y el "Comandant-Bory", además del buque insignia "La Marne".

Una semana antes de que zarpara el grupo que encabeza el portaviones "Clemenceau", había salido hacia el golfo el buque antisubmarinos "Georges Leygues", que actualmente asegura, junto con uno de los barcos escoltas, la protección de los buques comerciales franceses.

Según las informaciones llegadas a París, el almirante Jacques Lamxade, comandante de la flota francesa en el océano Indico, ha mantenido una entrevista con el almirante Herve le Pichón a bordo del "Clemenceau".

Los dos altos cargos militares se dirigieron a la tripulación de la flotilla, llegada hoy a la zona de operaciones, a través de un circuito cerrado de televisión.

El almirante Lamxade comentó que "es necesario que las fuerzas desplegadas midan la amenaza real para evitar caer en la provocación y aumentar la tensión".

Uno de los barcos escolta, el "Portet", deberá abandonar próximamente las aguas del golfo y del mar de Oman donde ha patrullado las últimas semanas para dirigirse a Yibuti, donde Francia tiene una importante base.

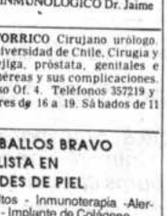

TECNICO EN BAMB
Empresa exportadora requiere técnico especializ tratamiento, secado y procesamiento de madera de Ref. Casilla 2384 La Paz ó teléfono 361144 - 37 de oficina

ATENCION PASAJE COCHABAMBA RESIDE SAUNA INTERNACIONA

Con garaje a su servici con cámaras de seco, vapo na. Junín 0468 - frente Co Salle teléfono 48304.

Este edificio totalmente do está en venta.

AGEND

PRESENCIA, Av. Mariscal Santa Cruz peranza 2º piso, teléfonos: CENTRAL: 372

LA PAZ
ESTABLECIMIENTOS FARMACEUTIC
EL 15 DE AGOSTO
LA PAZ Av. 16 de Julio Edif. Alameda Te BRISTOL C. Yanacocha Nº 441 Edif. Aro 353569; LIBANO C. Murillo Nº 895 Tel MADAM CURIE Av. 20 de Octubre Edi Teléfono 320280; INGLESA Av. Ecua Teléfono 370279; UNIVERSAL C. Cañ Nº 1834 Teléfono 340788; LA SEGURA Nº 2198; NEWTON Av. Busch Nº 741 Tel VIRGEN DEL LAGO C. Gral. Loza Nº 311014; VIRGEN DE LA MERCED Av. F 1681; COCHABAMBA Suc. II C. Yanacocha Teléfono 321357; FUENTE República Nº 1415 Teléfono 374412; S Av. Buenos Aires Nº 867 Teléfono 3242 Av. Baptista Nº 866 Teléfono 369569; C. Rodríguez Nº 669 Teléfono 36 AUXILIADORA C. Nº 2 Alto Sagüero 784537; SAN LUIS Av. Ballivián esq. C Teléfono 792369; 4 DE FEBRERO Av. Medina Nº 10 V. Dolores.

TELEFONOS DE TERMINAL DE BUSES
Informaciones Terminal de Buses Tels. 36 Transportes KORILAZO Tel. 323810, AROMA Tel. 357449 Pullman "NOBLE 361427. Pullman ATLAS Tel. 328621, P VAROA Tel. 327096. Flota COPACAB 366783. Pullman BOLIVIA Tel. 355854. P RUS IMPERIAL Tel. 350793. Flota REA Tel. 369758. Flota ANDINO Tel 320471, DORADO, Tel. 359153. Flota SAN FRAN 378084. Flota ORURO Tel. 334612. Flota B Tel. 326894. Pullman PUNATA Tel. 3779 PANAMERICANA Tel 371119. Trans TORAL Tel. 358603. Transportes INQU 341050. Pullman URKUPIÑA. Tel. 3532 portes COPACABANA. Tel. 322888. Transp AGOSTO Tel. 320542. Transportes SAN L Tel. 328911. Transportes VELOZ DEL 323146. Transportes CISNE Tel. 363321 EL CONDOR Tel. 320471 Transportes LA 359629" Pullman AMERICA Tel. 352113. POTOSI: Tel. 355485. Transportes 10 DE BRE Tel. 361138.

TELEFONOS DE URGENCIA
HOSPITAL DE CLINICAS Maternidad T TRANSITO Tel. 371224 y 371220. ASISTE BLICA Tel. 118 - 326668. MATERNIDAD NEUROCIRUGIA Tel. 320728. PENSION 322823. BOLIVIAN POWER Co. Ltd. R Tel. 354357. BOMBEROS Tel. 378468. HOSPITAL DE CLINICAS CENTRAL Tel. ATENCION DE PARTO DOMICILIARIO RADIO PATRULLA Tel. 110. AASANA (A Informaciones) Linea Piloto Tel. 810122 Tel. 311222. DIRECCION NAL. DE TIGACION. Tel. 356124 y 125128. ESTAC TRAL Tel. 353510. -352510. BUSCAMOR Maestro, Tel. 320644 INSTITUTO NACI FARMACODEPENDENCIA (INIF) Tel. Atención las 24 horas sdel día.

H. MUNICIPALIDAD DE LA PAZ
TELEFONO DEL RETEN Tel. 371235; MU DE EMERGENCIA Tel. 371256 - 37528 claros Tel. 133. Informaciones. Tel. 104 HORA Tel. 117 y LARGA DISTANCIA E Tel. 356700 Interior. Tel 101 INFORMES T

EMPRESAS AEREAS
LUFTHANSA Oficinas Aeropuerto Tel. OFICINAS CARGA AEROPUERTO Tel. AEROLINEAS ARGENTINAS Tel. 3 FRANCE Tel. 351740 EASTERN AIRLI Plaza Venezuela 1440 Edif. Herrmann, p Tel. Reservaciones: 351360-61-62 AERO 810114 -810115 Carga 810215 LINEA A PERIAL La Paz Edificio Mariscal de Z Comercio N° 1 Tel. 369307 - 369306 Potosí N° 86 Tels. 36431- 26432 Sucre Plaza 25 de 5931 Cochabamba Av. Heroinas N° 3838 Es UNITOURS Ltda. Tels. 27711 - 29832 Cas Santa Cruz AGENCIA CRUCEÑA DE T Suárez de Figueroa 71 Tels. 41068 - 36372 C Tarija SAMATOURS (Suc. 4620 Tel. 3394-3 61.

CORPORACION REGIONAL DE DESARROLLO DE TARIJA
CODETAR

LICITACION PUBLICA Nº 09/87

DISEÑO FINAL DE INGENIERIA DEL TRAMO CARRETERO ENTRE RIOS - PALOS BLANCOS - VILLAMONTES

SEGUNDO LLAMAMIENTO

Habiendo sido declarada desierta la licitación del rubro y en aplicación a las previsiones contenidas en el Art. 42 del reglamento interno de la Corporación, aprobado mediante Decreto Supremo Nº 20351 se invita a todas las empresas consultoras nacionales y/o extranjeras legalmente establecidas en el país a presentar propuestas para la realización de:

"Diseño final de ingeniería del tramo carretero Entre Ríos-Palos Blancos - Villamontes".

Las empresas que no cuenten con el pliego de especificaciones, podrán recabarlo del departamento contable de CODETAR sitio Av. Las Américas, Esq. España, previo deposito de la suma de mil bolivianos (Bs 1.000) o en la ciudad de La Paz: oficina de representación CODETAR calle Loayza, Esq. Camacho edificio Mariscal Ayacucho piso 3 teléfono 324610-367185.

Las respuestas deberán ser presentadas en la forma señalada en el referido pliego con el rótulo "Diseño Final de Ingeniería tramo carretero Entre Ríos-Palos Blancos-Villamontes" en la unidad de Asuntos Jurídicos - oficina central CODETAR - Tarija, hasta horas 18 (6:00 p.m.) del día martes 15 de septiembre de 1987 procediéndose a la apertura de sobres el día miércoles 16 a horas 9 a.m.

Tarija, 14 de agosto de 1987

DEUDORES MOROSOS A EDITORA PRESENCIA LTDA.

Servicios Publicitarios Generales
Oro - Invert - Luis Fernández Rodríguez
Escuela Básica Policial
Escuela de Aplicación Policial
H. Cámara de Diputados
Latina Publicidad
H. Corte Departamental Electoral.
Oficina Nacional de Asistencia Alimentaria
Secretaría General de Integración
Secretaría General del Deporte y la Juventud
Residencial Brasilia - Sinforoso Villarroel - TRINIDAD
Alcaldía de El Alto
Dirección de Defensa Civil
Empresa Nacional de Televisión
Servicio Nacional de Formación de Mano de Obra

La Paz, julio de 1987

GUIA PROFESIONAL

MEDICOS

Dr. PEDRO YAKSIC FERAUDY
PEDIATRA NEONATOLOGO
Atiende en el EDIFICIO MARISCAL DE ZEPITA
Bloque B Of. 209 Av. Mariscal Santa Cruz
Pasaje Peatonal de 15 a 20 Horas.
Teléfonos Consultorio 369523, Domicilio 371570. Busca Móvil 320844 - 321636
Favor reservar hora

Cambio de Consultorio
DR. LUIS TAMAYO MENESES
Médico Pediatra
Comunica a su distinguida clientela que a partir de la fecha atiende en su nuevo consultorio del edificio Sta. Mónica (Plaza Abaroa frente al Ministerio de Defensa-Mezzanine) de Hrs: 16 a 20.
Telf. Consutorio Nuevo: 358320 Dom. 353625
Busca Móvil: 320844- 327582
Favor reservar hora.(6-2 septiembre /213496).

"ESTERILIDAD MATRIMONIAL"
Dr. JAIME FERNANDEZ VALDES
GINECOLOGO ESTEROLOGO
Inseminaciones Artificiales, Estudios Seminales. MATERNIDAD. Cirugía Especializada. Edificio COSMOS Piso 11. El Prado frente a Hotel Plaza, Teléfs. 377914 - 354714. Buscapersonas 387990 (15-5 Sept/213498).

DERMATOLOGIA COMPUTARIZADA
CENTRO MEDICO DE PIEL
DR. JOHNNY DE LA RIVA GUZMAN
Edif. Cámara Nal. de Comercio, piso 8, Telf: 375315
Av. Mcal. Sta. Cruz.
Enfermedades de piel- VENEREAS - Vitiligo - Psoriasis - Manchas de piel - Caida de cabello, Acne en todas sus formas Clínicas. Sebórrea, transplante e implante de pelos - Crio - laser 1968, terapia en queloides y cancer de piel CIRUGIA DERMATOLOGICA Lipoaspiración - Lipoimplante.
Conceptos de último congreso mundial sobre Minoxidil para la calvicie.

CENTRO MEDICO DE ESPECIALIDADES "LA PAZ"
Avenida 6 de Agosto Nº 2380 Tel. 343261
Buscamóvil 810136-8
GINECOLOGIA-MASTOLOGIA. Dr. Edgar Tapia Arroyo
Especializado en Glándulas Mamarias
-CIRUGIA GENERAL Y GASTROENTEROLOGIA. Dr. Edgar Ledezma Gálvez
-PEDIATRIA Y NEONATOLOGIA Dr. Alfredo Rodríguez Vargas.
-NEUROLOGIA Y NEUROCIRUGIA. Dr. Edgar Arene Rada.
-TRAUMATOLOGIA Y ORTOPEDIA. Dr. Alberto Romero Cruz.
-CIRUGIA PLASTICA Y ESTETICA. Dr. Ricardo Ayala Rojas.
-ANATOMIA PATOLOGICA Y CITOPATOLOGIA Dr. Alonso Padilla Villalta.
LABORATORIO CLINICO E INMUNOLOGICO Dr. Jaime Quintanilla Aguirre.

DR. ALFREDO RAMIREZ TORRICO Cirujano urólogo. Estudios de Especialización Universidad de Chile, Cirugía y enfermedades de riñones, vejiga, próstata, genitales e infertilidad Enfermedades venéreas y sus complicaciones. Avenida Camacho 1372 2do. piso Of. 4. Teléfonos 357219 y 364817. Horario: Dias particulares de 16 a 19. Sábados de 11 a 12. (25-24Agt./213491)

DR. ALFREDO ZEBALLOS BRAVO
ESPECIALISTA EN ENFERMEDADES DE PIEL
Atiende a niños y adultos - Inmunoterapia -Alergias - Venéreas - Criocirugía - Implante de Colágeno.
Edif. El Cóndor 2º piso, Of. 201, Telf. 359318-341404. Calle Batallón Colorados. (29-12 agosto/213494)

Dr. GUILLERMO SUAREZ TEJADA, MEDICO-UROLOGO. Enfermedades y cirugía de riñones, vejiga, próstata, etc. Venéreas. Problemas sexuales. Urología Infantil. Consultorio: Edif. Cine Monje Campero. Primer Piso. Telf. 326703. Domicilio: Telf. 785617. Consultas de 16-18 a 20 horas.

LABORATORIOS

Dr. RUBEN TEJADA ANDRADE. Laboratorios de análisis clínico "Roux" - Análisis de Sangre en general, bioquímica, orinas, heces. L.C.R., jugos gástricos y duodenal, pruebas de embarazo, parasitológicos y bacteriológicos. Dirección: Edif. Mariscal de Zepita Av. Mariscal Santa Cruz N°. 861, Esq. Pasaje peatonal Bloque "A" 2do. piso Of. 201 (entre plazas San Francisco y Pérez Velasco). Tels. Lab. 324328, Tel. Dom. 321122. Casilla 2665.

PRESENCIA

Director: Armando Mariaca V.

Jefe de Redacción: Carlos Arze C.

...ncubrimiento al narcotráfico

...n declaraciones formuladas a un matutino, el presidente ...a Comisión de Narcotráfico del Senado Nacional dijo que el ...hecho de ley sobre narcotráfico, "duerme el sueño de los ...s" en la Cámara de Diputados. Hizo, a la vez, un ...entario muy duro con relación al papel que cumple la ...cia en su labor de encubrir a miembros de esa institución ...han sido parte de vil negocio. Criticó muy severamente a ...stitución policial y preguntó si existe un solo policía en el ...Político Nacional por haber encubierto al narcotráfico.

...esde hace muchos años, los medios de comunicación ...os pedido que los casos de policías descubiertos como ...fabricadores del narcotráfico o como partes importantes de ...mpresa de la droga, no sólo sean dados de baja sino ...dos y sancionados conforme a ley. Los altos mandos ...icles se han concretado a declarar que serían ...ionados, conforme a reglamentos. La sanción ha ...ntido, en todos los casos, en la simple suspensión del ...cio: o sea, liberarlos del trabajo, la disciplina y los ...promisos con la institución para que, en la vida civil, ...an disfrutar de sus fortunas que, en la mayoría de los ..., aparecieron como "herencias".

...empre ha llamado la atención que sólo policías reciban ...ncias" cuantiosas en un país pobre y dependiente como ...estro. Hoy mismo, no es nada extraño ver a simples ...les de la policía - de subtenientes para arriba - ...iendo coches lujosos cuando más o menos se tiene ...lo sueldos que ganan.

...expresado por el presidente de la Comisión de ...ráfico del Senado, es preocupante y debería ser ...do en cuenta tanto por el Ministerio del Interior como por ...ma institución policial, disponiendo la reapertura de los ...que han sido denunciados como encubridores o partes ...cotráfico.

...e muy poco, también se habló de la urgencia de ...gar la procedencia de fortunas a nivel de los cuadros ...les. Como siempre, todo ha quedado en simples ...os y la colectividad se encuentra cada día más ...ible con relación al comportamiento de miembros de ...stitución cuya conducta debería ser intachable y ...o para toda la comunidad.

...fectura pide informe técnico ...camino Sorata-Conzata-Mapiri

...ectura de La Paz ...técnicos de esa ...n informe sobre ...cución del camí... ...egración al nor... Sorata-Con...rt.

...ormación, pro... ...da en fuentes o... ...chala que el pre... ...el Gómez García ...detalle de estas ...des, señalando ...en realizarse va... ...jos en 198,5 ki... ...entre Sorata y ...quete.

...rme técnico se... ...l antecedente de ...nsideración é ...da negativa es la ...de demora de ...84 años para la ...de 154 kilóme... ...Sorata a Conza... ...pieza, despeje y ...ón de platafor... ...Conzata hasta ...en 23 kilóme...

Además está la apertura del camino entre San José e Incachaca en 7,5 kilómetros, y, por último, el empalme de este tramo con el río Vagante en una extensión de 14 kilómetros.

El informe de los técnicos agrega que un tramo de 177 kilómetros debe ser limpiado, y ejecutar trabajos de desagüe. Existe uno más corto de 21,5 kilómetros de apertura neta, que totalizan los 198,5 kilómetros.

"La llegada a Mapiri- dicen- ha quedado sujeta a la verificación de los trabajos realizados por el Rvdo. Miguel Dooling, del Proyecto OSCAR, y, últimamente,los realizados por CORDEPAZ, que debieron dejar el tramo Guanay-Mapiri-Santa Rosa-Vagante en condicionestransitables para toda la gestión".

De no ser satisfactorio este tramo, la prefectura tendrá que realizar el trabajo de ensanche, posibles variantes y limpieza del sector río Vagante-Santa Rosa-Mapiri, con una extensión de 15 kilómetros hasta Santa Rosa y 30 hasta Mapiri totalizando 42 km. adicionales con su respectivo presupuesto de limpieza y obras de arte adicionales, sostiene el informe.

Indica el documento : "Es necesario informar que, a pesar que éste proyecto, se retomó sólo a partir de Conzata, entre este punto y Sorata no se efectuaron labores de mantenimiento desde ha ce 20 años, a cargo del Servicio Nacional de Caminos, institución a la que habría sido entregada la obra en una longitud de 154 kilómetros; por lo tanto, también adionalmente habrá que considerar y presupuestar estos trabajos al desmovilizar la maquinaria pesada, a su salida a la ciudad de La Paz para ejecutar este trabajo a costo más bajo.

...Ratiende a ...oblaciones

...isión de Tele... ...ebras Rurales ...rata atención ...1.000 pobla... ...todo el país, ...informe de su ...general, René ...

...r 130 pobla... ...atendidades ...mas de radio... ...ión. Afirmó ...ación principal ...dad estatal es ...ón social a los ...que habitan ...más aisla... ...por el pago de ...dades.

...na función de ...vecial es difí... ...que realiza la ...Nacional de ...aciones ...que es neta... ...ial y explo... ...comunica... ...iones donde ...

...e DITER no ...os recursos ...suficientes ...ar sus equi... ...recurrir a ...el Fondo Na... ...Comunica... ...ENTEL) para ...maquinaria ...

...esa entidad ...mas millon de ...a reponer el ...o de los equi...

Israel ofrece becas para sector agrícola

El gobierno de Israel ha ofrecido al Ministerio de Planeamiento y Coordinación, cinco becas de postgrado, para proyectos de desarrollo agropecuario. La embajada de ese país difundió la siguiente convocatoria:

"Curso internacional sobre planificación microregional y áreas de nuevos asentamientos, con el propósito de entrenar profesionales en planificación de proyectos de desarrollo rural, el mismo que se llevará a cabo entre el 4 de noviembre y 23 de diciembre.

Convocó a taller internacional sobre planificación y desarrollo de proyectos agrícolas, que se efectuará en inglés entre el 11 de enero de 1º de febrero, con el propósito de identificar y delinear propuestas de desarrollo agrícola; señalar las causas de las desventajas en la problemática de los proyectos; proponer programas para el desarrollo de los proyectos de acuerdo a la situación prevalente y, especificar guías de administración para la instrucción y evaluación de los proyectos de desarrollo".

El gobierno de Israel ha ofrecido también un curso internacional sobre administración para la optima cosecha y extensión que contempla los siguientes temas: Exito de los sistemas de cultivo en zonas áridas; manejo de la irrigación de agua salina, metodología del desarrollo y aclimatación de nuevas cosechas, principios de producción bajo condiciones áridas y, transferencia de tecnología a través de la extensión a las granjas.

Un cuarto curso está relacionado con la agroforestación, agricultura en zonas desérticas y extensión, que se realizará a principios del año próximo, con el propósito de estudiar aspectos vinculados con la agroforestación, mejoramiento y utuilización de la tierra para incrementar la producción y estabilidad bajo condiciones áridas y desérticas.

Finalmente, ofreció becas para un seminario internacional sobre estrategias de desarrollo rural, a realizarse entre el 16 al 30 de marzo próximo, con el objeto de crear un diálogo entre directivos y profesionales de distintos países a través de la exposición de problemas comunes e intercambio de experiencias, que conduzcan a una visión más clara de lo que debe y puede hacerse en el ámbito rural, contribuyendo a un mejor conocimiento y habilidad en la identificación y análisis de la problemática del desarrollo.

El trámite para la obtención de las becas se debe realizar ante el Ministerio de Planeamiento y Coordinación.

FRAY GABRIEL M. LANDINI.- Cumple hoy ochenta años. El franciscano vinculado con la educación rural a través de las "Escuelas de Cristo" que heredó en los años treinta del mismo padre Zampa. El padre Landini lleva 62 años en Bolivia. Nació en Po de Masa.- Italia el 17 de agosto de 1907 y se ordenó de sacerdote el año 1930. Estuvo como director de las Escuelas de Cristo tres décadas llevando la obra del padre Zampa a un éxito de resonancia internacional y ganándose el aprecio de los mentores de la educación en Bolivia como Elizardo Pérez, quien le confió la dirección de la Normal de Caiza "D" y varios núcleos escolares en la frontera con Chile. El año 1960 organizó en La Paz la dirección nacional de la institución, ganándose por su tesonera labor el aprecio de las autoridades eclesiásticas y del gobierno.

Fray Gabriel Landini vive actualmente en el convento franciscano de Tarija, dedicándose a las actividades pastorales. Ocupa el cargo de Superior de la casa religiosa.

Con auspicios de cuatro organizaciones

Seminario de alto nivel sobre política económica

Los días 21 y 22 del presente mes, se iniciará en el auditorium del Banco Central de Bolivia, un seminario de alto nivel sobre la Política Económica, con el patrocinio de USAID y el coauspicio del BCB, el Instituto de Estudios Administrativos (IDEA) y la Unidad de Asuntos de Política Económica (UDAPE), con el objetivo de buscar soluciones a la actual crisis económica que confronta el país.

El comité organizador hizo conocer el programa de trabajos elaborados por personalidades conocidas en el ámbito económico internacional, cuyas exposiciones serán comentadas por representantes de los sectores público y privado, con la participación de invitados especiales.

Entre éstos, se destaca la presencia de los doctores Vittorio Corbo, del Banco Mundial; Mario Blejer, del Fondo Monetario Internacional; Juan Carlos de Pablo, director de Ambito Financiero de Buenos Aires; de los directores Juan Carlos Protassi y Roberto Vogel, de la Universidad de Miami; de los doctores Jeffrey Sachs y Juan Antonio Morales, este último de la Universidad Católica de Bolivia.

Se hará también la presentación del trabajo conjunto de UDAPE, sobre la Trayectoria de la Nueva Política Económica: Base para una Política de Recuperación.

Al final del Seminario, habrá una Mesa Redonda, para analizar el tema de la reactivación económica de Bolivia, y se efectuará una conferencia de prensa, donde se considerarán todas las exposiciones y sus conclusiones.

Director de Riegos:

"Sistemas de riego son caros, pero mejoran la producción"

"Los sistemas de riego que existen en muchas partes del mundo tienen costos elevados, porque requieren de tecnología para su funcionamiento; sin embargo, permiten elevar los rendimientos en la agricultura, de manera que la inversión se justifica", manifestó el Ing. Jaime Hidalgo, director de Riegos del Ministerio de Agricultura.

En la actualidad, existen los sistemas de riego por aspersión y goteo, modalidades que se usan en algunas regiones de Santa Cruz y Tarija para permitir la llegada de agua a las plantas en lugares de difícil acceso a este importante elemento nutriente para los vegetales.

El Ing. Hidalgo informó que en Israel se emplea un nuevo sistema de riego que se denomina "por microaspersión" que consiste en dotar de agua a las raíces de las plantas con nutrientes que son incorporados al agua de manera que se hace una doble función con ahorro de trabajo.

"Este sistema se emplea con una fuerte inversión, pero los resultados en la producción justifican ampliamente este nuevo método de hidratación", explicó.

Consultado acerca de la posibilidad de emplear estos métodos en nuestro país, Hidalgo manifestó que es importante realizar los estudios experimentales que permitan conocer las posibilidades y costos que demandaría la implantación de riego con nueva tecnología.

Sobre los sistemas de riego que funcionan en algunos distritos del país, informó que el sistema de La Angostura en Cochabamba y de Tacagua en Oruro, se encuentran en condiciones deficientes debido al escaso mantenimiento que han tenido a lo largo de varios años de funcionamiento continuo.

Manifestó que existe la necesidad de planificar de mejor manera la situación del riego y de los recursos hídricos con que cuenta el país de manera que se puedan aprovechar al máximo para beneficio de los agricultores y ganaderos de todo el territorio nacional.

Disminuyeron exportaciones latinoamericanas hacia EE.UU.

Un informe reciente del Fondo Monetario Internacional dice que el valor de las exportaciones latinoamericanas a los Estados Unidos declinó durante 1986 en 14,8 por ciento y que el valor fue de 64 mil millones de dólares.

Según el estudio realizado por el FMI, las exportaciones bajaron por segundo año consecutivo. Los países en desarrollo, en conjunto, acusaron una disminución de sus exportaciones en 1986 y su déficit comercial aumento de 6.000 millones, en 1985, a 21.000 millones de dólares, el año pasado.

PROBLEMA DEL AZUCAR

Los 21 países exportadores de azúcar, inclusive 8 de América Latina y el Caribe, han pedido al Congreso norteamericano que disminuya el precio de apoyo al azúcar y aumente las cuotas de importación.

Los países exportadores señalaron que las reducciones de las cuotas de importación en los Estados Unidos -desde 5 millones de toneladas en 1981, a 1 millón en 1987- ha ocasionado graves pérdidas económicas . El pedido fue hecho mediante una nota oficial, firmada por los embajadores acreditados en Washington, especialmente del área latinoamericana.

Los ingresos por exportaciones de azúcar se redujeron en 1.200 millones de dólares el año pasado y declinarán en 887 millones adicionales en el presente año, señalaron los países exportadores en su comunicación dirigida a la Casa Blanca y a los líderes del Congreso.

Mujeres campesinas de La Paz se reunirán en ampliado departamental

Organizaciones de mujeres campesinas del departamento se reunirán en ampliado, en la ciudad de La Paz, los días 26 y 27 de agosto, con el propósito fundamental de analizar la política tributaria impuesta por el gobierno; el problema educativo en el campo y aspectos sociopolíticos de la nación, según una convocatoria emitida en la víspera.

La reunión de representantes de mujeres campesinas de las 18 provincias de La Paz, será organizada por la Federación Departamentasl de Mujeres Campesinas de La Paz "Bartolina Sisa", las federaciones provinciales y la Central Obrera Departamental (COD), en virtud a los acuerdos estipulados en julio pasado.

El documento advierte que la política del cogobierno MNR-ADN-MIR, tiene como objetivo "derrotar al movimiento obrero-campesino, para aplicar la política neoliberal impuesta en el país en busca de anular la soberanía nacional, acelerando la penetración del capitalismo transnacional, con miras a una explotación irracional de los recursos naturales bolivianos.

Recuerda que, desde 1781 hasta el presente, "siempre han sido partícipes de las diferentes movilizaciones,como el primer grito libertario de los Amarus y Kataris, antes y durante la guerra de la independencia, luchando en defensa de la libertad" y señala que las "mujeres de las 18 provincias no serán utilizadas por el continuismo absurdo, impuesto por oportunistas y antisindicalistas".

Con ese motivo analizarán aspectos de organización, los informes de los comité ejecutivos de las distintas organizaciones departamentales y provinciales,además del problema social y político de la nación, del magisterio, la tributación, el agropoder y otros vinculados con el 21060.

Primer Congreso Cívico Interprovincial de La Paz

Recomienda a Congreso aprobar descentralización administrativa

Con la recomendación al Congreso Nacional de aprobar, durante la presente gestión legislativa, la ley de descentralización administrativa, fue clausurado el Primer Congreso Cívico Interprovincial de La Paz.

La información fue proporcionada por Luis Portocarrero, quien explicó que este primer congreso logró congregar a "una genuina representación", donde 17 de las 19 provincias del departamento participaron.

Con el auspicio del Comité Cívico Pro-La Paz, el congreso resolvió solicitar al gobierno ejecutar un plan de integración vial que permitá acelerar el proceso de desarrollo del departamento.

Portocarrero dijo que también se solicitó a las autoridades superiores atender los servicios básicos de agua potable, electrificación, alcantarillado y otros.

Indicó que, siendo La Paz el mayor contribuyente al estado, lamentablemente, es el departamento más postergado y el que menos atención ha recibido de las autoridades de gobierno.

El congreso, entre las recomendaciones más importantes formula la "Declaración de unidad pacenista", que en su parte resolutiva dice: "Nuestra unidad de pensamiento y acción en la lucha por la reivindicación de los legítimos derechos del departamento de La Paz, en orden a su desarrollo y mejores condiciones de vida para sus habitantes, demandando del gobierno central la inmediata solución de sus problemas vitales, y de los gobiernos comunales el cumplimiento de sus deberes administrativos, so pena de obligarnos a cambiar nuestra actitud, hasta hoy siempre respetuosa, cargando ellos las consecuencias que de ello deriven".

"Es obligación -dice- de toda la pacefidad, recuperar los valores ancestrales de nuestro pueblo, cuyas culturas dieron luz ilustre a la humanidad como la mejor forma de asentar nuestra unidad".

Finalmente, anota: "Hacemos responsables del cumplimiento de esta solemne declaración, que conlleva la firme decisión de ejecutarla, al Comité Pro-La Paz, para lo cual no sólo le otorgamos nuestro pleno respaldo, sino la seguridad de que estaremos prestos a sus mandatos de movilización general"

En camino a Copacabana

Tránsito afirma que se atacó a vehículos

La Policía Departamental, a través de la Unidad Operativa de Tránsito, dijo que camperinos de la localidad de Huatajata atacaron a vehículos de transporte público que retornaban a la ciudad de La Paz.

Según el informe policial, "a las 19:00 horas del jueves, un grupo de personas axaltadas que bloqueaba el camino carretero Copacabana-La Paz, atacó violentamente a vehículos de transporte público, originando que varios pasajeros sufrieran heridas cortantes".

Dice que el grupo arrojó piedras a los vehículos ocasionando la rotura de vidrios, "stops", faroles y otros destrozos.

Señala que propietarios y conductores de los vehículos presentaron la denuncia en la Unidad Operativa de Tránsito, a fin de que se realice una investigación, para identificar a los autores de ese hecho.

Los vehículos atacados estaban conducidos por José Mamani, Daniel Calzada, Freddy Monzón, José Jiménez, Mario Mamani, Tomás Mamani, Patricio Quispe, Francisco Sarmiento y Adolfo Siñani.

FSTMB condena hechos de Huatajata y Sucre

Ampliado nacional minero comienza hoy en La Paz

La Federación Sindical de Trabajadores Mineros de Bolivia, a tiempo de confirmar que este lunes y martes se realizará, en la ciudad de La Paz, el ampliado nacional minero, hizo conocer su condena por los luctuosos hechos registrados en Huatajata y Sucre.

El dirigente de la FSTMB, Justo Pérez, manifestó que lo que se hacía en las minas ahora ocurre en las ciudades y en el campo. Dijo que los sindicatos del interior, a través de radiogramas expresan su solidaridad por las justas reivindicaciones del magisterio nacional y por la defensa de la educación fiscal.

Por otra parte, informó que ingresaron en su fase final las negociaciones con las empresas de la minería privada, con el fin de lograr un mejoramiento salarial para los trabajadores de ese sector. Indicó que se obtuvo un aumento promedio de 20%.

AMPLIADO

Los secretarios generales y de vivienda deben participar en el ampliado nacional minero, que abarcará el siguiente temario: convenio suscrito con el gobierno para la reactivación de empresas de COMIBOL, problema de la seguridad social y Fondo Complementario Minero, y del Consejo Nacional de Vivienda Minera y asuntos varios.

Vecinos de Chasquipampa piden atención a su barrio

Los vecinos de Chasquipampa de la zona sur de la ciudad solicitaron a las autoridades del gobierno mejor atención en los servicios básicos que requiere esa nueva urbanización paceña.

La información proporcionada por los vecinos señala que es necesaria la dotación de aguas potables, alcantarillado, instalación de un puesto policial, así cómo mejorar el actual servicio de transporte.

Indicaron que, el único servicio de transporte que ingresa al barrio son los buses de EMTA, que ingresan muy tarde, y provocando problemas a los usuarios que deben trasladarse a sus centros de trabajo. Piden a las autoridades de esta empresa, programar frecuencias más continuas a partir de las 18 horas.

Otro problema grave, es la falta de agua potable y el sistema de alcantarillado, dos servicios de importancia para la salud de la población.

Remarcaron que, por ser una urbanización en crecimiento, actualmente se encuentra abandona por los servicios de seguridad que presta la Policía Nacional. Para este fin se han cursado las notas correspondientes para crear un retén policial para seguridad de la población.

También solicitaron a las autoridades de la Alcaldía de La Paz, (para que, mediante Acción Comunal u otras entidades dependientes) trabajos de mejoramiento urbano en la zona, como empedrado de calles, diseño de parques, plazuelas y otras necesidades requeridas en la zona.

Se indicó que en la zona existe una organización vecinal que está dispuesta a trabajar por el mejoramiento de la zona, pero que no cuenta con la cooperación de las autoridades.

Finalmente afirmaron que en muchas de las obras ejecutadas en la urbanización, los propios vecinos contribuyeron para contar con servicios necesarios como el sistema de electrificación.

Dios nos habla cada día

El joven rico

Se acercó un joven a Jesús y le dijo: "Maestro, ¿qué obras buenas debo hacer para conseguir la vida eterna?" Jesús contestó: "Por qué me preguntas sobre lo que es bueno? Uno solo es el Bueno. Si quieres entrar en la Vida Eterna, cumple los mandamientos". El joven dijo: "¿Cuáles?" Jesús respondió: "No matar, no cometer adulterio, no hurtar, no levantar testimonio falso, honrar padre y madre y amar al prójimo como a si mismo".

El joven le dijo" "He guardado todos esos mandamientos, ¿qué más me falta?" Jesús le dijo: "Si quieres ser perfecto, anda a vender todo lo que posees y dáselo a los pobres. Así tendrá una riqueza en el cielo, y luego vuelves y me sigues".

Cuando el joven oyó esta respuesta, se fue triste, porque era muy rico. (Mt. 19, 16-22).

REFLEXIONEMOS JUNTOS

En nuestro compromiso cristiano es buena la meditación para examinarnos si realmente estamos cumpliendo los mandamientos. Cuando nuestra reflexión es sincera casi siempre caemos en cuenta que no hemos logrado incorporar a nuestros actos las enseñanzas de Jesús. Oremos para que nuestro compromiso sea cada vez más nítido y auténtico.

ACTUALIDAD INTERNACIONAL

Satisfacción norteamericana y desconcierto francés

POR ANDREU CLARET SERRA

YAMENA, 16 (EFE).- La reconquista de la población de Auzu, en el extremo norte de Chad, por las Fuerzas Armadas chadianas ha causado satisfacción sin reservas en EE.UU. y desconcierto y perplejidad en la administración francesa.

Conversaciones mantenidas en Yamena con fuentes diplomáticas de ambos países han permitido contrastar el total apoyo de Washington a las reivindicaciones fronterizas chadianas con las reservas francesas acerca de la oportunidad de la ofensiva militar que ha permitido echar a los libios de Auzu.

Fuentes diplomáticas norteamericanas, que han preferido guardar el anonimato, han celebrado "la audacia" del presidente chadiano, Hisen Habre, y han expresado la disponibilidad de Estados Unidos a aumentar la ayuda militar "si las circunstancias lo exigieran".

En el último año, la ayuda militar de Washington a Yamena se ha duplicado, pasando de 16 a 32 millones de dólares.

Al contrario, fuentes diplomáticas francesas han expresado su sorpresa ante el atrevimiento de Hisen Habre, por tomar una población situada a más de mil kilómetros de la capital chadiana y a sólo 50 de una de las principales bases militares libias.

Las mismas fuentes reiteraron la posición oficial francesa de no intervenir mientras la respuesta militar Libia no alcance el sur del país, por debajo del Paralelo 16.

El presidente francés, Francois Mitterrand, declaró, el día siguiente de la toma de Auzu, que la operación implicaba "sólo a Hisen Habre, presidente de un país soberano", al tiempo que recordaba la doctrina oficial francesa partidaria de resolver el litigio sobre la "franja de Auzu" con la mediación de organizaciones políticas y jurídicas internacionales.

Andre Giraud, ministro de Defensa del gobierno de París, precisaba, dos días después, tras los primeros bombardeos libios, que "Francia mantiene su apoyo a la integridad territorial de Chad y recurrirá a cualquier medio, incluso militar, para asegurarla".

Francia es, con mucho, el principal aliado y suministrador militar de Chad, con un presupuesto de ayuda que alcanza los 75 millones de dólares anuales.

El gobierno francés cuenta, además, con el dispositivo "Epervier" desplegado en torno a Yamena y formado por 1.300 hombres, defensas antiaéreas y una importante fuerza aérea integrada por aviones "Mirage", "Jaguar", "Transvall", "Breguet Atlantic" y un avión Nodriza.

Sin embargo, comentaristas habituales de los movimientos militares franceses en la capital chadiana han destacado que la actividad francesa apenas ha aumentado sus vuelos de reconocimiento y entrenamiento y que la guarnición del dispositivo "Epervier" sólo ha estado acuartelada durante dos o tres días desde el inicio de la "batalla de Auzu".

Al paso estruendoso de un cazabombardero "Jaguar" sobre Yamena, un taxista manifestó malhumorado: "más les valdría ir hacia el norte y atacar a Gadafi que despertar a los niños con estos vuelos rasantes".

El sentimiento, apenas disimulado, de numerosos representantes de la administración chadiana es que Francia no asume plenamente sus responsabilidades y que "sigue creyendo que se puede negociar con Gadafi, a pesar de que éste les ha engañado repetidamente".

En 1984, Francia y Libia suscribieron un acuerdo para la retirada simultánea de todas sus tropas de Chad, pero el gobierno de Tripoli incumplió el acuerdo y siguió ocupando el norte del país.

Brasil reforzará fronteras contra la "narco-guerrilla"

POR ADALID CABRERA LEMUZ

RIO DE JANEIRO, 16 AGO (EFE).- Brasil, que limita con los tres principales productores mundiales de cocaína, Colombia, BOLIVIA y Perú, reforzará sus fronteras con esos países para evitar la entrada en su territorio de guerrilleros y narcotraficantes que pactaron alianzas en defensa de sus intereses, manifestaron hoy las autoridades.

El director de la oficina policial anti-drogas de Brasil, José Augusto Bellini, reveló hoy a "EFE" que la policía federal brasileña procesa informaciones sobre las actividades de estos grupos aliados en sus fronteras con Colombia y Perú.

Anotó que en la frontera norte brasileña, limítrofe con Colombia, la policía federal ha verificado la existencia de contingentes del grupo guerrillero "Movimiento 19 de Abril" (M-19) que dan protección a las bandas internacionales del narcotráfico provenientes de ese país y que intensificaron sus acciones en Brasil.

Igualmente en las zonas peruanas colindantes con el estado brasileño de amazonas, los narcotraficantes reciben protección del grupo guerrillero "Sendero Luminoso", afirmó la autoridad policial.

Subrayó que los informes preliminares muestran que esos grupos guerrilleros, colombianos y peruanos, dan protección a los narcotraficantes a cambio de dinero que les sirve para la adquisición de armamento y el fortalecimiento de su propaganda ideológica urbana y rural.

En Perú se ha evaluado que el grupo guerrillero "Sendero Luminoso" recibe unos 30 millones de dólares al año de las bandas de narcotraficantes, que movilizan anualmente cerca a 400.000 millones de dólares en países latinoamericanos, europeos, asiáticos y en Estados Unidos.

Según las investigaciones policiales brasileñas, la relación guerrilla-narcotráfico se inicia con la protección ... "en defensa de sus intereses", de los grupos subversivos a los campesinos pequeños productores de hojas de coca instalados en BOLIVIA, Colombia y Perú.

Esa protección se produce en contra de las decisiones de sus gobiernos presionados por Estados Unidos y otras naciones consumidoras de cocaína para la sustitución de los cultivos de hojas de coca, que, en muchos casos, son las principales fuentes de sustentación de esos grupos agrícolas que venden la mayoría de su producción a las bandas de narcotraficantes.

De acuerdo con la investigación policial brasileña, la aparición de plantaciones de hojas de "epadu", hoja similar a la coca, en los estados selváticos de Brasil está fomentada por las bandas del narcotráfico y los grupos guerrilleros.

Bellini informó de que la policía, y las fuerzas armadas brasileñas llevarán adelante los próximos meses una ofensiva para el fortalecimiento de esas zonas limítrofes y evitar la proliferación de esos cultivos y el tráfico libre de grupos delincuentes.

La ofensiva policial-militar se realizará en el marco del proyecto denominado "calha norte", destinado a reforzar los puestos fronterizos de las regiones noroeste y norte de Brasil y garantizar la creación de polos de desarrollo.

El jefe policial hizo patente su convencimiento de que el narcotráfico ha dejado de ser un asunto netamente delincuencial y se ha convertido en un problema político por su alto poder económico y la protección que recibe de grupos ideológicos guerrilleros interesados en desestabilizar a sus respectivos gobiernos para tomar el poder por las armas.

Reiteró que Brasil es una nueva víctima de las bandas internacionales del narcotráfico, que los últimos dos años han convertido a su territorio en centro mundial de actividades del tráfico, fabricación y consumo de cocaína.

Esta situación ha provocado el crecimiento de los índices de delincuencia en este país de 8.500.000 de kilómetros cuadrados.

Nuevo tifón se aproxima a Filipinas

MANILA, 16 (AP).- La cifra de muertos la semana pasada por el tifón Betty se elevó hoy a 48, al tiempo que los meteorólogos advertían que se aproximaba otro que amenazaría el norte de la isla de Luzón, mañana a la noche.

Un boletín del servicio meteorológico dijo que el nuevo tifón, al que se ha denominado Cary, llevaba vientos de hasta 120 kilómetros por hora y se desplazaba hacia la provincia de Cagayan. El jefe del servicio Amado Pineda, dijo que si no cambiaba de curso el tifón tocaría la isla poco después de la medianoche de mañana. Pero advirtió que sus vientos periféricos empezarían a azotar la zona, a 335 kilómetros al norte de Manila, mucho antes.

Mientras tanto, la Cruz Roja Filipina, dijo que se informó de otros cuatro muertos por el tifón Betty, cuando azotó con vientos de 220 kilómetros por hora el miércoles y jueves el sudeste de Luzon y las islas próximas. Con esto, el total de muertos ascendió a 48. Además hubo 100 heridos y 13 personas son consideradas desaparecidas.

AMERIC LATIN

FERREIRA ALDUNATE VUELVE AL A

MONTEVIDEO, 16 AGO (EFE).- La **Aldunate, líder del Partido Nacional principal de oposición en Uruguay, asegu se siente bien de salud y que "le próxi volverá a la actividad política. Ferreira A 67 años, estuvo dos semanas en Estados U sometido a diversos exámenes en el Sloan-Kettering Cancer Center de N donde se le diagnosticó "tumor primitivo En su primer contacto con la prensa tras pasado 10 de agosto de Estados Unid positor uruguayo afirmó conocer "la gra afección". Ferreira aseguró estar "lle pelea" en la cual el estado de ánimo "es fu y si fuera por ello "ya hubiera ganado", di**

GOBIERNO DE CONSENSO NACIONAL

SAN JOSE, 16 AGO (EFE).- La c general del Frente Farabundo Mart Liberación Nacional (FMLN) exigió hoy l en El Salvador de un gobierno de conse para el establecimiento de acuerdo presiden mericano.El pronunciamiento subraya bierno de José Napoleón Duarte "no pien para llevar adelante un verdadero democratización" en el país.La declara insurgentes, que no aparece firmada p Democrático Revolucionario (FDR), ap reciente acuerdo de los presidentes cent en Guatemala "establece un marco gene a la continuidad del diálogo en El S conversaciones de la guerrilla y el iniciaron en octubre de 1984 en La continuaron en noviembre del mis Ayagualo, pero quedaron suspendidas volunad oficial para llevar á cabo lo según el "FMLN".

DIALOGO TROPIEZA CON SILENCIO

SAN SALVADOR, 16 AGO (EFE).- encuentro entre el gobierno y la g valoreña tropieza con el silencio de los torno al acuerdo presidencial centroam prevé un alto al fuego, afirmó hoy c Arturo Rivera Damas. El gobierno democ Frente Farabundo Martí para la liberaci (FMLN) han mostrado su "disposición pa el diálogo el próximo 15 de septiembre católica, mediadora tradicional, cree solventarse "serias dificultades". El A vera mostró hoy un cierto optimis próxima reunión, y aseguró que la "igle optimismo no ingenuo y sabe que el d problema político, y los que están directamente son políticos".

Se estrelló avión con 146 personas a bordo

ROMULUS, EE.UU., 16 (AP).- Un avión de pasajeros de la aerolínea Northwest Airlines por lo menos con 146 personas a bordo se estrelló esta noche en el aeropuerto metropolitano de Detroit, dijeron autoridades y testigos.

De inmediato no se supo cuántas víctimas hubo en el accidente, pero los testigos dijeron que hay algunos sobrevivientes.

Un vocero de la Administración Federal de Aviación (AFA) dijo en Washington que en el avión, que iba de Detroit a Phoenix, viajaban 144 pasajeros y cinco tripulantes.

Un vocero de la Northwest Airlines dijo que el vuelo 255, un aparato McDonnell Doughlas MD80, llevaba 141 pasajeros y cinco tripulantes.

El vocero Bob Gibbons indicó que el accidente ocurrió poco después de despegar el avión en el aeropuerto.

Según testigos, el avión chocó con el paso superior de una autorruta cerca de una agencia de alquilar automóviles y pudo haberse incendiado antes de estrellarse, dijo un testigo a la emisora radial WWJ.

Según la emisora, el avión habría chocado por lo menos con un auto en el paso superior.

Renegociación de deuda externa

La banca norteamericana ofrece respaldo financiero a Venezuela

POR EMILIO CRESPO

CARACAS, 16 (EFE).- La banca norteamericana ha ofrecido respaldo financiero a Venezuela, que se muestra indecisa ante la firma de la renegociación de su deuda externa de 35.000 millones de dólares, una de las mayores del tercer mundo.

El ministro venezolano de Hacienda, Manuel Azpurua, que acaba de regresar al país tras entrevistarse con directivos de la reserva federal y de los siete bancos más importantes de Estados Unidos, aseguró que estas instituciones han ofrecido "continuar apoyando a Venezuela".

Según el funcionario, su país pidió a esas instituciones que incrementen sus flujos financieros a Venezuela y ellos aceptaron aumentar las líneas de créditos comerciales, que ya alcanzan los 3.000 millones de dólares y cubren el 50 por ciento de las importaciones venezolanas.

El gobierno social-demócrata de Caracas se encuentran aparentemente dividido sobre la firma de la renegociación de la deuda, que culminó en febrero pasado, y que ha sido criticada por influyentes sectores políticos.

Azpurua ha defendido a ultranza el cumplimiento de los acuerdos de refinanciación, pero se opone a ellos el ministro Secretario de la Presidencia, Carmelo Lauria, cuya posición comparten dirigentes del partido gubernamental y de la oposición de izquierda y derecha.

Según Azpurua, la decisión está en manos del presidente de la república, Jaime Lusinchi, quien no se ha decantado públicamente, hasta ahora, por ninguno de los sectores en pugna.

Los críticos de la renegociación argumentan que Venezuela ha conseguido peores condiciones que México o los otros grandes deudores latinoamericanos y piden que la firma del refinanciamiento se condicione a la obtención de dinero "fresco".

Pero la banca norteamericana ha respondido, a través de diversos canales, que Venezuela atraviesa una situación económica mejor que la de sus vecinos y cuenta con importantes reservas monetarias y buenas perspectivas económicas gracias al petróleo.

Algunos banqueros han advertido, además, que si Venezuela no hace honor a los compromisos contraidos con la deuda se expone a sufrir problemas de financiación.

Al regreso de su viaje a EE.UU., en que estuvo acompañado por las principales autoridades económicas de Venezuela, Azpurua se mostró optimista por la actitud de la banca norteamericana hacia su país.

FRACASA OFENSIVA DE "CONTRAS"

MANAGUA, 16 AGO (EFE).- "La tentada por la "contra" a principios de af de Nicaragua no sólo ha sido un "fracas adelantó, pues ha dejado un saldo de 1.5 informó hoy un jefe militar nicaragüe entrevista al diario oficial del fren ta Barricada", el teniente coronel Ma terra indicó que, actualmente, queda partamentos de Matagalpa y Jinotega con Honduras, unos 1.900 "contras", q urgentemente abastecimiento por vía a departamentos forman la VI región m clave en el conflicto entre los sandinis rrilla de la Resistencia Nicaragüense (RN financiada por Estados Unidos. Según militares, desde principios de este año, "contras" ha perdido un total de 3.200 diferentes regiones de Nicaragua.

EMBAJADOR PERUANO SUFRIO ACC

MEXICO DF, 16 AGO (EFE).- El emba en México, José Lizárraga Reyes, de 54 a se encuentra grave, después que el auto viajaba se accidentó en la carretera a Acapulco, informó hoy un diario mexicano". Informó hoy que también resultaran lesionadas otras d la esposa del diplomático, Aurea Fernán su hijo Alejandro Lizárraga. La policí camino indicó que el percance ocurrió en las cercanías del poblado de Ocotit vehículo de la familia Lizárraga Fernán la carretera y cayó a una barranca de 2 profundidad. En la embajada de Perú en México no fue posible obtener de inmediato mayor información, de "Unomasuno cual las causas del accidente fueron l velocidad y la humedad que había en la z

EE.UU. continuará prestando ayuda militar y económica a los "Contras"

RESTO DEL MUNDO

SARNEY VISITO TRINIDAD TOBAGO

PUERTO ESPAÑA, 16 (EFE).- **El presidente de Brasil, José Sarney, acordó hoy con el gobierno de Trinidad Tobago el aumento del intercambio comercial entre ambos países, durante una visita de cuatro horas que hizo en Puerto España camino de su viaje a México.**

El presidente brasileño llegó al mediodía de hoy junto a su esposa y comitiva al aeropuerto internacional de Puerto España y fue recibido por el primer ministro trinitario, Arthur Robinson, y varios funcionarios de su gabinete.

Los dos gobernantes tuvieron un almuerzo de trabajo en el que hablaron sobre los proyectos propuestos, que se dijo continuarían elaborando posteriormente para acuerdos bilaterales.

Sarney señaló a EFE que "habrá cooperación técnica entre "PETROGAS" (la compañía petrolera de Trinidad)" y su país.

GORBACHOV ESPERA VICTORIA DE BUSH

WASHINGTON, 16 (EFE).- El semanario norteamericano "US. New And World Report" informa de que el líder soviético Mijail Gorbachov espera que el actual vicepresidente George Bush sea el próximo Presidente de Estados Unidos.

La revista, en el número que aparecerá el lunes, cita a un visitante anónimo que conversó con Gorbachov y quien transmitió las opiniones del líder soviético.

Gorbachov, según esta fuente, predijo que Bush aceptaría a Robert Dole como su compañero de elecciones y ambos ganarian la Casa Blanca en 1988.

Las encuestas de opinión señalan que Bush es el candidato republicano con más posibilidades y que el senador Dole, líder de la minoria en la Cámara Alta, le sigue en segundo lugar.

CIUDAD NATAL HOMENAJEA A OLIVER NORTH

PHILMONT (NUEVA YORK, EE.UU.) (EFE).- **Philmont, la pequeña ciudad natal del teniente coronel Oliver North, celebró hoy una marcha de homenaje a su "héroe" local, a la que no asistió personalmente por consejo de sus abogados.**

Un grupo de jóvenes, vestidos de blanco y negro, vehiculos antiguos y coches de bomberos recorrieron desde primera hora de la mañana las calles principales de la localidad, en el proclamado "Dia Ollie North" por la Alcaldía.

El teniente coronel de infantes de marina llegó a ser una celebridad en Estados Unidos por sus declaraciones en las audiencias televisadas que el Congreso llevó a cabo para investigar el escándalo "Irán-Contras".

OCHO ATENTADOS INCENDIARIOS

BONN, 16 (EFE).- La firma textil y de moda alemana Adler fue objeto hoy de ocho atentados incendiarios contra sendas filiales repartidas por toda Alemania Federal, que causaron daños materiales por valor de varios millones de marcos.

Un portavoz policial destacó al respecto que los atentados fueron realizados de forma coordinada, mientras la fiscalia federal atribuyó la autoría de los mismos "a circulos de las células revolucionarias" (RZ) o del grupo extremista y feminista "Rote Zora" (Zora la Roja).

Los atentados afectaron a las filiales de Adler en barrio Griesheim de Francfort y en las ciudades de Kassel, Bremen, Hamburgo, Isernhagen, Oldenburgo y Neuss, así como el de la localidad de Holzwickede junto a Dortmund, indicó la policía.

El pasado 21 de junio la central de Adler en Laibach (Baviera) fue objeto de un atentado similar, que se atribuyó la organización "Rote Zora" para protestar contra "la explotación de las mujeres en el Tercer Mundo".

WASHINGTON, 16 (EFE).- La administración Reagan recalcó hoy que no es suficiente un alto el fuego en Nicaragua para que cese su apoyo a los "Contras" y reafirmó que es necesario esté en práctica un verificable proceso democrático en Managua.

El consejero de seguridad nacional, Frank Carlucci, declaró que el Congreso apoyaría esta postura de la Casa Blanca, pero dijo que la decisión de solicitar más fondos no se tomará ahora.

"No tenemos prisa, hay suficientes fondos disponibles hasta el 30 de septiembre para los luchadores de la libertad", agregó Carlucci, refiriéndose a los 100 millones de dólares que aprobó el Congreso en ayuda militar y humanitaria el año pasado.

Desde California, el presidente Ronald Reagan, subrayó el sábado que mantendrá su apoyo a los rebeldes "hasta que haya un satisfactorio plan de paz, exista un alto el fuego y esté en funcionamiento un verificable proceso democrático".

Los comentarios de Reagan y Carlucci dan a entender que la administración solicitará más fondos a partir del uno de octubre, pero no está claro si apoyarán el acuerdo de Guatemala que pide el cese de la ayuda norteamericana el siete de noviembre con un alto el fuego en la zona.

Carlucci, en declaraciones a la cadena de televisión NBC, agregó que mantendrán las dos vías -"Contras" y diplomática- para enfrentar el problema sandinista y aseguró que el plan propuesto por EE.UU. y el alcanzado en Guatemala no se "excluyen, ambos comparten la misma meta: la democratización de Nicaragua".

Sin embargo, el congresista demócrata Lee Hamilton estimó que la renuncia de Philip Habib como enviado especial de la Casa Blanca representa "un paso atrás y no hacia adelante en el compromiso del presidente por la vía diplomática".

Fuentes oficiales dijeron que Habib dimitió al rechazar la Casa Blanca su consejo de inmediatas negociaciones directas con Managua y un papel más activo en las consultas diplomáticas.

A pesar esto, Hamilton dijo que cualquier voto en la Cámara de Representantes para aprobar más ayuda a los antisandinistas sería muy cerrado y era imposible predecirlo.

El ex director de comunicaciones de la Casa Blanca, Patrick Buchan, un conservador declarado, criticó hoy a Reagan por haber dejado pasar el momento en favor de los rebeldes que provocó el teniente coronel Oliver North con el "Irán-Contras".

"Cuando el fuego estaba ardiendo -dijo- debia haber ido al Congreso y pedido 500 millones de dólares (...) cuando vaya dentro de unos meses va a ser mucho más difícil".

Mañana, lunes, está previsto que se reunan en el Departamento de Estado los cinco embajadores norteamericanos en Centroamérica para analizar la posición de EE.UU.

El portavoz del departamento, Charles Redman, aseguró que los diplomáticos estarán de regreso en sus respectivas capitales "a tiempo para mantener consultas con las democracias centroamericanas antes de la reunión de cancilleres".

Israelí posterga fabricación de un nuevo avión de guerra

JERUSALEN, 16 (AP).- Un dividido gabinete israelí postergó hoy la decisión sobre anular o seguir adelante con la fabricación del nuevo caza "LAVI", un proyecto a que Estados Unidos, que aporta más de 1.400 millones de dólares para su desarrollo, ahora se opone por considerar que resulta demasiado costoso.

Tras una reunión de siete horas, los 24 miembros del gabinete decidieron volver a considerar el tema dentro de unas dos semanas, dijo el ministro de Absorción de Inmigrantes, Iaacov Tsur.

Por su parte, Rádio Ejército de Israel informó que el Primer Ministro Yitzhak Shamir pidió la postergación porque temía que los oponentes al proyecto hubieran logrado una mayoría.

"No hay duda de que hoy hubo una mayoria para los oponentes (al caza "LAVI"). Según un acuerdo entre Shamir y el canciller Shimon Peres, se decidió postergar la decisión", dijo Tsur a la radioemisora.

Versiones radiales dijeron que durante la reunión 13 ministros manifestaron que votarán en contra de que se continúe con el proyecto, mientras que 11 dijeron que están en favor de que prosiga.

Entre los que apoyan al nuevo avion figura Shamir, mientras que los oponentes incluyen al ministro de Defensa, Yitzhak Rabin, y al de Finanzas, Moshe Nissim. Según una información radial, Peres afirmó que respaldará el proyecto siempre que pueda aumentarse el presupuesto para la defensa.

Desde 1980, Estados Unidos había asignado al proyecto del avión 500 millones de dólares anuales, pero un informe del congreso pronosticó en enero pasado que el nuevo aparato le costaría al gobierno norteamericano 1.400 millones de dólares, hasta el año 2.000.

Con 175 personas a bordo

Avión de EE.UU. realizó aterrizaje de emergencia en Alemania Federal

FRANCFORT, ALEMANIA OCCIDENTAL, 16 (AP).- Poco después de despegar del aeropuerto local un avión de pasajeros de la empresa norteamericana American Airlines, con 175 personas a bordo, tuvo que regresar y efectuó un aterrizaje de emergencia tras incendiarse un motor, y cuatro personas resultaron lesionadas, dijeron autoridades.

Mientras se evacuaba el bimotor Boeing 767 cuatro pasajeros recibieron lesiones leves, pero por lo demás "el aterrizaje de emergencia se desarrolló sin ningún inconveniente", dijo en entrevista telefónica el director de tráfico del aeropuerto, Hans Henning Greef.

Indicó que apenas el aparato se detuvo sobre la pista fue rodeado por bomberos y otros trabajadores de emergencia, que rápidamente extinguieron las llamas en el motor afectado, al tiempo que los pasajeros dejaban el avión deslizándose por rampas inflables desde las salidas de emergencia.

Greef dijo que no contaba con detalles inmediatos sobre los pasajeros lesionados, e indicó que el avión de la American Airlines, que tenía por destino Chicago y Los Angeles, había partido de aquí a las 11:12 (09:12 GMT) y que el incendio del motor comenzó a las 11:58 (09:58 GMT), por lo que el avión regresó de inmediato.

Previamente, el gerente de la oficina local de la aerolínea dijo que habían 173 personas a bordo del avión y que todas resultaron ilesas, y añadió que no se conocieron de inmediato los motivos del siniestro.

A pesar de la oposición inicial de pilotos y tripulantes, durante los dos últimos años se permitió que aviones bimotores realicen vuelos transatlánticos. Críticos han dicho que resulta imprudente cubrir distancias tan grandes y sobre aguas oceánicas en aparatos con sólo dos motores, en parte debido al riesgo de que se presenten problemas en los mismos.

Pero varias aerolinea han dicho que tales vuelos son seguros, más económicos, y permiten viajar a mayor cantidad de puntos de destino en América del Norte.

Alfonsín denuncia "mentiras" la campaña electoral oposit

BUENOS AIRES, 16 (AP).- El presidente Raúl Alfonsin denunció "exageraciones" y "mentiras" de la campaña electoral opositora y reitera su posición contraria a una moratoria unilateral de la deuda externa diciendo que "seria un desastre económico".

Alfonsin que asumió el poder el 10 de diciembre de 1983 tras casi ocho años de gobiernos militares, negó una vez más la interpretación opositora de que un proyecto de Reforma Constitucional impulsado por el partido oficialista Unión Cívica Radical estaba destinado a buscar su reelección, "No es eso ni quiero la reelección de presidente'', dijo.

Las declaraciones de Alfonsin fueron difundidas esta madrugada por un canal estatal de televisión, aunque horas antes se habian anticipado algunos de sus conceptos. Concretamente se refirió a una campaña de un sector de la oposición peronista que muestra imágenes de comercios que cierran como forma de enfatizar un deterioro de la situación económica, y dijo que "es mentira que bajamos persianas". "Desde luego que habrá fábricas que se cierran y fábricas que se abren, pero la imagen que se da es la mentira. A pesar de la crisis estamos logrando más trabajo para la gente y nos preocupa sobre todo este tema porque está directamente vinculado al problema social", agregó.

Coincidentemente, el candidato a gobernador de la Provincia de Buenos Aires, y dirigente del partido Izquierdistas Intransigente, Mariano Lorences, criticó ese tipo de propaganda del peronismo, que sostiene que desde 1983 se cierran lugares de trabajo. "Es una propaganda a poco clara, pues no se puede marcar el comienzo del problema en 1 con nitidez q partir del pro militar) y aun el resquebra nuestra ind claró.

En Argentina se realizaro huelgas en los últimos 12

POR RAUL O. GARCES

BUENOS AIRES, 16 (AP).- Un t tadístico difundido hoy revela que en los últimos 12 meses hubo 683 huel planteos sindicales, que elevaron a 1. de conflictos laborales desde que l asumió la presidencia de la nación diciembre de 1983.

La encuesta no aclara si dentro de de medidas de fuerza se computa generales organizados por la General de Trabajo (CGT), domin oposición peronista, desde que se gobierno electo de la Unión Cívica Radi

El estudio es el último de una ser por la Unión para la Nueva Mayoría, u alianza política de tendencia liberal q gobernador de la provincia de Corri Romero Feris.

Sostiene que de los conflictos la registrados económicos o de condiciones realizados en el último año, el 71 po registró en empresas y organismos de

"Los conflictos laborales tendier mentarse considerablemente en el du 1986 respecto a los dos años anterio que va de 1987, la tendencia es similar anterior", dice el estudio.

También consigna que en el último incrementaron los planteos sindicale política oficial de negociación con sindical, a través del grupo de los 15".

A este grupo sindical pertenec Ministro de Trabajo, Carlos Alderete. personista pero sus puntos de vista no todo coincidentes con lo de los diri controlan la CGT. Los "15" han adoptad de negociación, contra la de confronta gobierno ha dicho tenia la CGT.

Este informe no incluye las medid que se aplicaron este mes y que han inc de los servicios ferroviarios, pilo aerolíneas estatal, empleados de hospitales municipales, todos en r aumentos salariales y otros beneficios

El gobierno hasta el momento fijando por decreto los aumentos dentro de su política antiinflacionar estima que antes de fin de este mes se un sistema de negociación colectiva entre dirigentes sindicales y em suspendido por el pasado régimen milit

DIMA Ltda.
Distribuidor Autorizado
Apple Computer Co.
Macintosh
La computadora personal más poderosa y completa, y al mismo tiempo la más sencilla y facil de manejar.
Ed. La Primera - Bloque "B" - Piso 7 - Of. 7 - Tel. 36-9

Descubren nuevos objetos arqueológicos en Samaipata

SAMAIPATA, 16 (PRESENCIA).- (Por Edwin ...).- Pinturas rupestres, cráneos humanos, ... y otros objetos con más de 40.000 años de ... acaban de ser descubiertos en el valle de ... Samaipata, informó Omar Claure, director del ... Arqueológico de Samaipata.

... las pinturas no corresponden a una misma ..., ya que en algunas cavernas, cerca a ..., se hallaron pinturas sobrepuestas donde ... grande se hallaron pinturas sobrepuestas donde ... sobre la cruz del conquistador. Eso significa que ... de las antiguas se hicieron otras en los años ... 900, dijo.

... En actual investigación otro yacimiento ... por desconocimiento un trabajador del ... de caminos, dinamitó una pared de piedra en ... e hizo volar urnas funerarias y otros ...

... Ramírez, indicó que está acudiendo a organismos ... nacionales para que cooperen en realizar ... ya que los recientes descubrimientos pueden ... valiosos datos para conocer las culturas ... aimbinas.

... arqueólogo dijo que el imperio de los incas ... a la región, posiblemente poco antes de la ... pero que mucho antes se habían asentado ... que tenían conocimiento de astrología, ... y simetría.

... los restos figuran objetos de plata que se ... trajeron traídos por los incas. Pero el mayor ... de los recientes encuentros son las pinturas ... y cerámica característica por tener los ... ovacijas de sólo tres patas.

... pinturas podrían remontarse hasta 60.000 ... No ha sido posible aún decifrar el significado, ... guardan estrecha relación con otros ... elementos similares en el valle crucero, dijo el ... director.

EL FUERTE

... ruinas rupestres de el fuerte a sólo 8 ... otros de esta población, ubicada a 120 ... otros de Santa Cruz sobre la carretera a ... Cochabamba, están en franco deterioro y es preciso ... y ayuda para protegerlas, admitió Ramírez.

... fuerte es un sitio arqueológico aún no ... lo con detenimiento. Ramírez, cree que existe ... un subterráneo que puede guardar muchos ... tos.

... esculpida en piedra en la cima de una montaña, y ... todo un lugar del tamaño de una cancha de ... Las ruinas muestran altorelieves y formas ... bolas. Se destacan los pumas y las serpientes. ... los autores dicen que fue un centro ceremonial, ... como el escritor Von Deninker, dicen que tiene ... extraterrestre.

... alquiera fuera la verdad, dice Ramírez hay que ... gar y para esto se requiere de una acción ... ria y la participación de organismos ... cionales, ya que es un patrimonio de la ... idad. Aún no se le dio al fuerte de Samaipata, ... importancia arqueológica, pero su director ... convencido que está siendo estudiado por ... países en base a material recogido en el ...

... ido a la erosión natural y hecha por el ... antes que se tomen las medidas de ... ión.

... ruinas arqueológicas podrían perderse. ... afirma que es preciso proteger los ... con barnices especiales "antes que sea ...

... tanto, el Museo Arqueológico de Samaipata ... enriquecido con nuevos objetos, incluyendo ... figura mollo.

MISA PARA PERROS.- La misa para perros es muy popular en Latinoamérica. En la foto, un sacerdote brasileño recibe a los perros a la iglesia como a cualquier feligrés. En la Biblia, el perro es muy conocido como símbolo de fidelidad (Foto PRESENCIA).

Recuperación del verdadero sentido religioso de la fiesta de San Roque

POTOSI, 16 (PRESENCIA).- Desde hace una década los padres mercedarios (que dirigían la parroquia de San Roque en el populoso barrio que lleva el mismo nombre, sobre el camino a Sucre), celebran con mucha solemnidad la fiesta del Santo Patrono. Ha sido una recuperación del verdadero sentido religioso ya que hasta entonces se había transformado en una fiesta báquica con consecuencias negativas en todo aspecto.

La ejemplar restauración de su valor religioso ha sido recibido con mucho agrado, no solamente por los habitantes del centro suburbano de San Roque, sino también por los campesinos de las comunidades aledañas atendidas por los religiosos mercedarios: Francisco Gavilanes y Jesús Pascual Serrano, y en la actualidad por el sacerdote de la OHSA, Jesús Bello.

SAN ROQUE DE MONTPELLIER, UN CRISTIANO EJEMPLAR

San Roque, conocido popularmente como Patrono de los perros, nació en la ciudad francesa de Montpellier el año 1300. Huérfano de padres, en sus veinte años se hizo romero hacia Roma, donde encontró el contagio de la peste y por curar en el lazareto a los enfermos, contrajo la infección. Se retiró cerca del río Po, -el más largo de Italia- cerca de la ciudad de Placencia, para no molestar a nadie, sació su sed con el agua que tomaba con una concha marina, que se la ve prendida a la carpa. Un perro vagabundo le llevaba un pancito que iba a pedir en limosna a los pueblos cercanos.

Después de un largo peregrinar, a través de los Alpes, volvió a su ciudad, Montpellier, donde nadie lo reconoció, más tomándolo por espía, lo encerraron en la cárcel, donde pasó los restantes cinco años de su vida. Murió a los veintisiete años de edad, el día 15 de agosto, solemnidad de la Virgen de la Asunción. Los muchos milagros que sus devotos le atribuyeron,hicieron de él un santo muy popular, también en nuestro medio.

CULTO DE SAN ROQUE, EN POTOSI

Una iglesia dedicada al santo patrono de los perros fue construida por los potosinos en las faldas del Cerro Rico, la zona llamada "Villasirca" donde había tierra rojiza -San Roque significa rojo- (Así explica el historiador Mario Chacón Torres + 7-VIII-1984, en su valiosa guía "Potosí histórico y artístico): "El año 1668, se derrumbó totalmente por el año 1890, quedando solamente el campanario de ladrillos y una hermosa casa canónica".

UNA SEMANA DE FESTEJOS

Un programa de festejos, preparado por el movimiento de Evangelización y Promoción Humana, un comité "ad hoc" Párroco, laicos, juventud y feligreses ha hecho posible una celebración de gran fervor religioso y citadino que inició el día diez de agosto y culminó el domingo siguiente con una solemne eucaristía celebrada por el obispo de Potosí. Salutaciones radiales, exposición de periódicos murales, maratón juvenil, embanderamientos de las calles colindantes con la parroquia, mañana recreativa y juegos populares ofrecidos a seiscientos campesinos de las comunidades de Cala Cala, Palca Mayu, Azángaro, Chilfaro, y Karachi Pampa, la farándula sanroqueña, peña folclórica. El día de la fiesta, domingo 16 de agosto, se realizó una concentración multitudinaria de feligreses de la ciudad y del campo y se preparó almuerzo para setecientos cincuenta de los asistentes. La fiesta tuvo su cénit en el patio del templo con la demostración muy aplaudida por lo millares de expectadores, de los bailes regionales y costumbristas.

Este acontecimiento católico potosino, rescatado por los sacerdotes mercedarios y por el actual rector de la iglesia, en sentido sacral, es ya una cita anual para los habitantes de la Villa Imperial, quienes aprecian en su cabal las buenas costumbres y tradiciones populares. (F.G.R.)

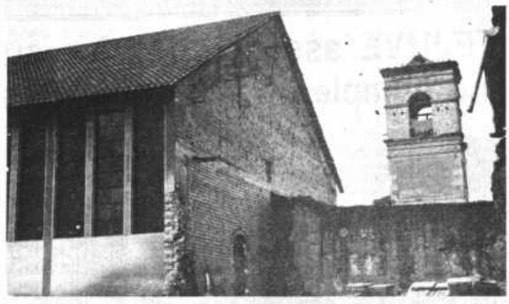

CAMPANARIO.- POTOSI, 16 (PRESENCIA).- La foto muestra al campanario del templo dedicado a San Roque, protector y amigo de los perros, pero, sobre todo, ejemplo heroico por su caridad. La comunidad del populoso barrio de Potosí festejó con fervor religioso y folclórico (Foto PRESENCIA).

Obispo del norte de Potosí

Iglesia está empeñada en imbuir fe y esperanza a "relocalizados"

POTOSI, 16 (PRESENCIA).- Ante la penosa situación de miles de trabajadores del norte de Potosí, como consecuencia del grave problema de los "mineros relocalizados" la Iglesia juega en estos momentos un papel preponderante en su empeño de señalar el camino de la fe y de la esperanza a los hogares humildes de esa importante región potosina.

Esas palabras corresponden a las expresiones del obispo auxiliar de Potosí, con sede en Uncía (norte Potosí) Mons. Toribio Porco Ticona, al ser entrevistado por PRESENCIA en esta ciudad.

Mons. Porco Ticona, llegó a Potosí, para cumplir algunas actividades relacionadas a su misión pastoral en el norte de Potosí y participó al mismo tiempo en la importante reunión de las autoridades de la Iglesia potosina con los representantes de los medios de comunicación en forno a la preparación de la visita del Santo Padre a Bolivia el próximo año.

El obispo potosino que es descendiente de una familia minera y que fuera ordenado hace aproximadamente un año en acto solemne en esta ciudad, hizo conocer su profunda preocupación por la actual situación de miles de familias mineras, campesinas y de gente humilde en la vasta región del norte potosino.

Refirió que como consecuencia de la actual política minera en el país como después de miles de trabajadores mineros, "mucha gente comenzando por los ex-trabajadores del subsuelo viene atravesando una difícil situación debido a que virtualmente ha desaparecido el ente generador de trabajo y de la propia economía como era la minería".

Agregó: "Con el cierre de la empresa minera Catavi así como de otras de menor importancia no solamente se ha dejado en la calle a centenares de mineros sino que al mismo tiempo se ha ocasionado un grave perjuicio a mucha gente que de una u otra manera lograba ingresos económicos para el sustento del hogar dedicándose a actividades relacionadas al quehacer minero, comenzando por la misma venta de refrescos, comidas y otras formas de ganarse la vida".

Señaló que el cierre de la empresa minera Catavi ha afectado de manera directa a las poblaciones civiles de Uncía, Llallagua y otras poblaciones menores, además de perjudicar a numerosas poblaciones rurales desde donde los campesinos traían sus productos para comercializar alimentos agropecuarios."

ALTERNATIVAS

Ante esta situación y el "viraje" sufrido en las condiciones de vida de las poblaciones del norte de Potosí, Mons. Toribio Porco dijo: "Se han venido buscando alternativas de solución para paliar de alguna manera la crisis en numerosas familias de ex-mineros, campesinos, artesanos y otros"

Informó que muchos "relocalizados" que cumplían diversas funciones en la mina como lameros, pirquineros y los propios rentistas, se han agrupado en cuatro cooperativas para seguir en este tipo de trabajo considerando que "aún existe riqueza mineralógica en esas regiones".

De otro lado, hizo conocer que el obispado a su cargo planifica algunos programas de emergencia social como el denominado Programa de Autoabastecimiento Minero (PAM) y la ejecución de otros proyectos alternativos.

Los proyectos alternativos o "mini" proyectos que estimula e impulsa la Iglesia Católica, son por ejemplo la crianza de conejos, la creación de los denominados huertos familiares y otras formas de trabajo y ocupación para las familias más necesitadas.

"Todos estos programas de emergencia social se los realiza básicamente en base a la fe y la esperanza de que vendrán días mejores para las clases "desposeídas", remarcó el obispo del norte potosino.

respaldo a demanda de maestros

Padres de familia, magisterio y campesinos reanudarán movilización

HABAMBA, 16 (ENCIA).- Cam... maestros, padres ... y otros sectores ... las demandas ... isterio reanudarán ... medidas de presión ... desde el bloqueo de ... hasta huelgas de ...

...tes de la Fe... Única de Tra... Campesinos infor... que, una vez que ... las fiestas (Ur... bloquearán los ... cumplimiento de ... nes de la con...

... esta versión, la ... de los campesinos ...dicalizada" por ...ntecimientos ocu... Hualajata y en ...

...gentes del magis... Su parte, anun... es posible que se ... la denominada ... por la vida y la ... prevista para el ... próximo.

...no, se ha previsto ...es de huelgas de ...de padres de fa...diantes, maestros ...ectores que apoyan ...tación del magisterio que dio plazo de 24 horas al gobierno para solucionar el problema educacional.

Según esta información, a la fecha, se cumple un "cuarto intermedio" debido a las fiestas de la Virgen de Urkupiña que se desarrollan aquí desde el viernes pasado y que, sus actos más importantes concluirán mañana (hoy).

La Central Obrera Departamental indicó que se esperan instrucciones del comité ejecutivo nacional de la Central Obrera Boliviana ya que el secretario ejecutivo, Simón Reyes, se trasladó a la sede de gobierno "para atender el problema".

Marcos Marín, secretario ejecutivo de la COD, dijo que "es necesario buscar soluciones para evitar mayores males a la nación". "Creo que los trabajadores estamos conscientes de lo que está pasando y es necesario encontrar soluciones", reiteró.

En las últimas horas, en esta ciudad, autoridades políticas y militares, esperaban instrucciones con el propósito de "tomar precauciones para que no ocurra lo de Huatajata".

No se descarta que el ejército sea movilizado hacia puntos estratégicos motivo de posibles bloqueos para evitar que el tráfico sea interrumpido y se registren enfrentamientos entre fuerzas del orden y campesinos.

El prefecto, Germán Lema, exhortó una vez más a la ciudadanía a que no se adopten medidas de fuerza que alteren el orden legalmente constituido. Advirtió que la ley debe ser respetada y "hay órdenes" para impedir que se provoquen desórdenes o intranquilidad.

CARITAS ayuda en trabajos camineros en Cochabamba

COCHABAMBA, 16 (PRESENCIA).- CARITAS boliviana coopera con los trabajos camineros que cumple la dirección de obras de la prefectura del departamento. En inspección ocular cumplida por PRESENCIA, se pudo comprobar tal hecho visitando las comunidades de Ch'aptisirca y Trancamayu.

El dirigente comunario Alejandro Pahuasi Rojas, encargado por todas las comunidades para controlar la asistencia regular de brazos para apoyar los trabajos del camino Tiquipaya-Carmen Pampa, dio cuenta de que CARITAS asiste a los trabajadores comunarios que no perciben un centavo de salario con 45 kilos de harina, otros 45 de triguillo, 16 kilos de leche en polvo y 2 litros y medio de aceite comestible.

Se ha explicado que la comunidad se movilizará ante la utilidad que va a prestar el camino para sacar productos de la yunga de Carmen Pampa, hasta ahora inexplorada en sus riquezas naturales.

Al mismo tiempo, se dijo que bajo la dirección de la prefectura del departamento se están organizando cooperativas de producción para colonizar la zona.

Finalizó ayer exitosamente un ...mposio médico en Santa Cruz

...TA CRUZ, 16 ...NCIA).- Un sim... de ultrasonografía y ... toracoabdominal ... ayer ha logrado ...fecir de portavoces ...ociedad de Ra... de Santa Cruz, que ...dad auspiciadora ...to.

...grama científico ...y desarrollarse el ... con las con...ferencias de los especialistas argentinos, doctores Carlos Bruguera y Orlando Zarlenga.

Las disertaciones han versado sobre ultrasonografía hepatobiliar, semiología radiológica gástrica, ultrasonografía de riñón, páncreas y bazo, semiología radiológica duodenal.

Durante la jornada de ayer, se tocaron los siguientes temas: ultrasonografía en patología ginecológica, radiología de colon, ultrasonografía en obstetricia y colangiografía intravenosa.

El domingo, última jornada del simposio, se disertará sobre ultrasonografía de tiroides, mama y testículos, radiografía toráxica T.B. pulmonar.

La coordinación científica de este simposio que se realizó en el hotel Los Tajibos, estuvo a cargo de Gastón Carrasco, Raúl Paniagua y Carlos Salinas. En cambio, la parte técnica estuvo a cargo del personal del departamento de simposios de la Asociación Médica de Comunicaciones y Obras Sociales.

...o de deuda externa no debe...

...la pág. 1)

...y principios éti... buscar otras ... para salir de la ...ncia".

...referencia hecha ... por el también ... de Oruro fue res... la situación en ...sten los mine... los relocaliza... ...dos y los po... ...ciudaron en las ...ndió que se tra... ...ese que hizo y dió ...país y que, ...ón, corresponde ...el lugar y recono... ...sobre todo to... ...frenta de que, ...ser humano, ...idad.

...ción al último ...de la Central ...boliviana, reali... ...monseñor ...manifestó que ...dentro de lo que ...prever: cambios ...dad, pero que en el caso de Juan Lechín, ello debía ser visto como el de una persona que trabajó durante muchos años por el movimiento sindical boliviano.

COMPRAMOS

Montacarga motorizado, pequeño.
Vitrina-mostrador refrigerado.

Balanzas para frial.
Enviar ofertas a:
Casilla 8723 La Paz
Casilla 447 Santa Cruz

VENDO TERRENOS SOPOCACHI

Lotes de 250-280-460-515 m² entre Guachalla y Reseguín Referencia Guachalla 814 teléfono 357533

REQUERIMIENTO DE PERSONAL

INSTITUCION EDUCATIVA REQUIERE:
- 1 AGRONOMO (para el altiplano)
- 1 INVESTIGADOR (para la ciudad y el campo)

Favor enviar Curriculum con pretensiones salariales a la casilla 7690 a nombre de CIPE. hasta el día 20 de agosto.

COMPAÑIA AEREA INTERNACIONAL

Requiere los servicios de una persona, para el Dpto. de Promoción y Ventas, que reuna los siguientes requisitos:
Edad: 21-25
Sexo: Femenino
Dominio de idiomas, preferencia inglés.
Muy buena presencia
Enviar curriculum vitae, con pretensiones de sueldo y fotografía reciente a la casilla Nº 6157, hasta el día 20.08.87.

Sello: Compañía Aérea Internacional

SE VENDE

Lavadora y Secadora de ropa de 8 kilos nuevas y usadas, refrigeradores de 24 pies 2 puertas hielo en cubitos. Congelador de 16 pies, cocina de 4 hornillas nuevos sin uso General Electric americanos últimos modelos Fonos 795328-357331-324854

PESAS

Mancuernas para fisiculturismo, lastres, tobilleras para todo deporte,fajas. suaderas.
Ventas en:
GIMNASIO YORK
Comercio - Colón

DE OCASION VENDO

Fotocopiadora Cannon PC24 2.000.- $us. Maquina de escribir Panasonic Electrónica 500.- $us. nuevas sin uso Fonos. 357331-324854

Requerimiento de personal

FONPLATA organismo financiero subregional, con sede en la ciudad de Sucre-Bolivia, requiere los servicios de una secretaria a tiempo completo, para cuyo efecto, los postulantes deben contar con título en secretariado y conocimientos prácticos en sistemas de computación y manejo de telex.

Podrán presentarse los ciudadanos hasta un límite de 27 años, de los cinco países miembros (Argentina, Bolivia, Brasil, Paraguay y Uruguay) con residencia autorizada en la República de Bolivia.

Las solicitudes serán dirigidas al secretario ejecutivo de FONPLATA, casilla de correo 47, calle España Nº 31, Sucre-Bolivia, acompañadas de curriculum vitae debidamente respaldado, detalle de cursos realizados, experiencia de trabajo y pretensiones de sueldo.

La selección se realizará en base a examen de competencia. El plazo para la presentación de solicitudes fenece el día viernes 28 de agosto de 1987 a horas 18:00

Sucre, 14 de agosto de 1987

COMUNICADO DE LA GERENCIA PRINCIPAL DE FISCALIZACION DEL BANCO CENTRAL DE BOLIVIA

La Gerencia de Fiscalización del Banco Central de Bolivia comunica al público en general que mediante su Resolución Nº 48/8/87 de fecha 14 de agosto de 1987, a resuelto la liquidación forzosa del Banco de Crédito Oruro. Razón por la cual, esta Gerencia ha establecido un plan para pagar a los depositantes en cajas de ahorro conforme a ley, de acuerdo al siguiente programa:

1.- El día lunes 17 de agosto de 1987,se procederá a pagar a los depositantes en Caja de ahorro de la ciudad de La paz.

2.- El día miércoles 19 de agosto, se procederá a pagar a los depositantes en caja de Ahorro de las ciudades de Oruro, Potosí y Tarija.

3.- El viernes 21 de agosto, se procederá a pagar a los depositantes en Caja de Ahorro de las ciudades de Santa Cruz y Cochabamba.

4.- El lunes 24 de agosto de 1987, se procederá a pagar a los depositantes en Cajas de ahorro, de Bermejo, Yacuiba y Comarapa.

Los depositantes deberán presentarse personalemente con la libreta de ahorro original emitida por el Banco de Crédito Oruro y debidamente identificados.

Lic. Alberto Loayza
Gerente División Análisis
Gerencia de Fiscalización

María Elena de Estenssoro
Gerente Principal
Gerencia de Fiscalización

PRESENCIA El Alto

FEJUVE asegura que las autoridades no cumplen compromisos con El Alto

AMPLIADO DE PANIFICADORES.- La Federación de Panifica- dores de El Alto, en un ampliado de bases, realizado el jueves, determinó no pagar impuestos al departamento de Saneamiento Ambiental de la Alcaldía Municipal y, por otro lado, estudió el nuevo precio del pan de ba- talla que deberá "ser real", según dijeron los trabajadores de ese sector. En julio de este año, la Intendencia Municipal de El Alto (ante constantes denuncias de los pobladores), comunicó a los elaboradores y comer- ciantes de pan, que el peso legal para su venta es de 65 a 70 gr., y el pre- cio de Bs 0,7 (setenta centavos). Sin embargo, los panificadores informa- ron a PRESENCIA que el precio del azúcar fue modificado y que, por tan- to, el precio actual "no es real"... En la foto, un aspecto de ese ampliado.

La Federación de Juntas Vecinales de El Alto, expresó su preocupación por el incumplimiento del convenio, por parte del gobierno que pondrá fin a los problemas en la mencionada urbe.

El presidente de la Federación de Juntas Vecinales, Leandro Mancilla, dijo: "lamentablemente el gobierno una vez más está dilatando la firma del convenio que en su primera fase ya fue inclusive reelaborado, sólo estaba pendiente el relativo a los trabajos de la Av. Panamericana".

Los vecinos de El Alto, han planteado la ampliación de la longitud de trabajos de la Avenida Panamericana en trescientos metros más, o sea hasta Río Seco.

Continúa escasez de gas licuado en Llallagua

LLALLAGUA, 16 (PRESENCIA).- Desde hace bastante tiempo los pobladores de esta región soportan constantemente la escasez de gas licuado porque los proveedores no logran satisfacer la creciente demanda de este combustible.

Cuando se tiene conocimiento de la llegada de gas licuado, en la plaza principal 10 de Noviembre, de esta ciudad, se forman inmensas colas.

En la población se lo expende en 5.50 Bs o 6.00 Bs. Además el cupo asignado a esta región es de 1500 garrafas de gas semanalmente, cantidad insuficiente para más de 50.000 habitantes de esta región, porque además se atiende ahora las necesidades de los distritos mineros de Catavi-Siglo XX.

Tarija

Incendio forestal de magnitud [en] las faldas de la cuesta de Sa[ma]

TARIJA, 16 (PRESENCIA).- Un incendio forestal de magnitud, solamente comparable al registrado en la misma región hace casi 50 años, tiene lugar en los faldeos de la cuesta de Sama y zonas aledañas, y afecta 100 kilómetros cuadrados.

El siniestro comenzó en la región de Tucumillas y se expandió rápidamente, debido a la acción del viento. Aunque no se conoce quienes fueron los autores del incendio, se supone que campesinos de la región prendieron el fuego, para habilitar tierras de cultivo.

Son afectados por el incendio bosques de árboles y arbustos autóctonos de pinos, alisos, churquis, molles y otras especies forestales, además de la fauna propia de la región.

Brigadas de efectivos del ejército, policía, Fuerza Aérea "boys scouts" y otras entidades realizan labores de control del fuego, especialmente en la noche, ya que durante el día es difícil, debido al intenso calor provocado por las llamas.

El principal puesto de auxilio está instalado en la Victoria, a casi 15 kilómetros de esta capital. Debido a que el camino existente hacia la captación de agua potable no llega hasta el mismo lugar del incendio, los carros bomberos no pueden efectuar su trabajo.

Autoridades de la Cooperativa de Agua Po[table y] Alcantarillado de [Tarija] (COSAALT), expresa[ron su] preocupación debid[o a que] el siniestro afecta [la zona] donde se efectúan t[rabajos] para la nueva capta[ción de] agua, situación qu[e pro]vocará la contamina[ción del] líquido elemento.

INCENDIO.- Tarija, 16.-Bosques de árboles y arbustos de pinos, alisos, churquis, moles y otras especies forestales, además de la fauna propia de la región, son des truidos en estos días por un incendio, de una magnitud, comparable sólo con uno que se registró en la misma región hace casi 50 años.

De acuerdo a informes de las autoridades, el incendio se originó en Tucumillas y se expandió rápidamente por la acción del viento. Aunque se desconoce a los autores, se supone que fueron campesinos de la región que encendieron el fuego para habilitar tierras de cultivo (Fotos [PRE]SENCIA).

En apoyo de sus maestros

Huelguistas atraviesan una crítica situación en el Beni

TRINIDAD, 16 (PRESENCIA).- El único piquete de estudiantes de secundaria en huelga de hambre cumplió hoy 72 horas de ayuno, e ingresó al periodo crítico de su extrema medida, con el agravante de que la mitad fue dado de baja aunque dos nuevos se incorporaron hoy.

La huelga de hambre de los estudiantes respalda el movimiento sindical de los maestros urbanos y rurales del país, y a su vez, a nivel local, ha recibido el apoyo del Comité Cívico Provincial para encontrar una inmediata solución al conflicto.

De los 14 estudiantes que ingresaron el jueves a la huelga, todos del Comité Ejecutivo de la Federación de Secundaria (FES), hoy sólo quedaban 7. La mayoría fue dada de baja e internados al hospital "Trinidad" para auxilio alimenticio indovenoso y control de la presión sanguínea.

Los médicos que les auxilian advirtieron a los huelguistas que deben consumir más líquido y mantener reposo absoluto. La recomendación se originó por el aumento de la temperatura -subió ayer a 35 grados- y el continuo movimiento (pérdida de energía) que realizan los estudiantes en ayuno.

Aproximadamente 400.000 personas se concentraron en santuario de Urkupiña

QUILLACOLLO, CO[CH]ABAMBA, 16 (PRESEN[CI]A).- Una multitud cal[cul]ada en 400.000 personas [de]votas de la Virgen de [Ur]kupiña, se concentraron [ayer] en el santuario "El [Cal]vario" ubicado en la zona oeste de esta ciudad.

[D]esde las primeras horas [de] la madrugada, decenas [de] miles de peregrinos [lle]garon a pie hasta el cal[va]rio para cumplir sus [pro]mesas y renovarlas a [cam]bio de favores y con[cesi]ones de la Virgen mi[lag]rosa.

[D]esde la medianoche, la [av]enida Blanco Galindo, [que] une la ciudad de Co[cha]bamba y Quillacollo a lo [lar]go de 15 kilómetros, fue [esc]enario de una mul[titu]dinaria caminata en la [qu]e participaron au[tor]idades, hombres, mu[jer]es y niños.

[E]l santuario fue ocupado [por] cientos de familias desde [las] 2 de la madrugada a la [esp]era de las ceremonias [rel]igiosas que se llevaron a [cab]o a partir de las 8 horas, [cua]ndo en el templo de San [Ild]efonso, se celebró la misa [con] asistencia de las au[tor]idades principales de [la] provincia.

[P]osteriormente, la mul[titu]d en romería, acompañó [l]a imagen de la Virgen [has]ta el santuario donde, en [el t]emplo de El Calvario, el [Arz]obispo Mons. Genaro [Pra]ta, celebró una eucaris[tía] destinada a bendecir los ["pr]éstamos" que la virgen [con]cede a sus fieles.

[D]urante todo el día los feligreses cumplieron una serie de ritos mediante los cuales se pide a la virgen interceda para lograr que se cumplan deseos o necesidades de los devotos.

Los feligreses, llegados de todas partes del país y del exterior, compran todo tipo de objetos que "quisieran conseguir" en el transcurso del año y "se prestan" dinero de la virgen representado por piedras que son extraídas del calvario.

La gran cantidad de devotos, causó muchos problemas, aglomeraciones, accidentes y otros como resultado de la imprevisión de las autoridades que no tomaron en cuenta las experiencias recogidas en gestiones pasadas.

Nuevamente, la avenida Blanco Galindo fue insuficiente para permitir la movilización de miles de vehículos que transportaron gran parte de la multitud que se dio cita en esta ciudad en uno de los días más importantes de la festividad de la virgen.

La especulación, embriaguez, falta de infraestructura y servicios higiénicos, fueron, nuevamente, motivo de preocupación y deslucimiento de esta fiesta religiosa, motivo de atención nacional e internacional.

Los peregrinos del interior en largas caravanas, comenzaron en la tarde a abandonar Quillacollo hacia sus ciudades o puntos de origen en previsión a posibles bloqueos anunciados para mañana por parte de los campesinos.

Estudiantes participarán en una [c]eremonia de homenaje a la bandera

COCHABAMBA, 16 (PRESENCIA).- Estudiantes [de] las promociones de establecimientos educacio[nal]es, miembros de la guarnición militar y auto[ri]dades departamentales y locales se concentrarán [ma]ñana (hoy) en la avenida Uyuni de esta ciudad [par]a participar en una ceremonia solemne de ho[men]aje a la bandera.

En la oportunidad, el [alc]alde municipal, Hum[ber]to Coronel, el coman[dan]te de la Séptima Di[visi]ón, Gral. Macario Bel[tr]a, el prefecto del de[par]tamento, Germán Le[...] y el jefe del distrito [esc]olar, Carlos Canedo, [pro]nunciarán discursos [alu]sivos a la fecha.

Previamente, las au[tori]dades, a los acordes [del] himno nacional, iza[rán] las banderas boli[vi]ana y de cada depar[tam]ento en los mástiles [inst]alados en cada uno [de] los escudos departa[men]tales ubicados en esa [ave]nida.

La prefectura del de[part]amento, mediante re[solu]ción Nº 007/87, es[tabl]ece la realización de [un] acto solemne el 17 de [ago]sto de cada año con el [pro]pósito de "elevar la [tric]olor nacional, para [exp]resar la digna vene[raci]ón del pueblo a la [glo]riosanta enseña pa[tria].

[S]egún la prefectura, [el 1]7 de agosto, por de[term]inación de la asam[blea] general de la re[públ]ica, fue creada la [band]era nacional del [nuev]o estado disponién[dose], posteriormente, en [la] residencia de Bau[tista] Saavedra, que en [esa] misma fecha consagrada a la tricolor nacional, se rinda un homenaje especial para mantener latente en el corazón de niños y jóvenes, el recuerdo de las glorias de la patria.

"El pabellón nacional, cuya alta respetabilidad debe mantener todo boliviano, dentro y fuera del país, es el emblema sagrado de la soberanía y dignidad de la república", señala la prefectura en la resolución.

Sostiene que es necesario rodear a la enseña patria de los mayores honores en el día dedicado a ella, hecho que, generalmente, no sucede en la actualidad, en que el uso de la bandera boliviana esta permitido sin distinción alguna.

"Manteniéndose el 17 de agosto de cada año como fecha destinada expresamente a honrar el emblema nacional y a conmemorar los grandes hechos de nuestra historia acreditando civismo, el amor a la patria, la devoción al suelo que nos vio nacer y a sus tradiciones, a su defensa e integridad se establece la realización de una ceremonia solemne el 17 de agosto", instruye la resolución.

En la paz del Señor y confortado con los auxilios de la Santa Religión Católica ha dejado de existir el que en vida fue:

Joven
† BUENAVENTURA MAMFREDO TRIGO CHAVEZ
(Q.E.P.D.)

René Trigo y Graciela Chávez, padres; Ramiro, María del Carmen, Cynthia, Israel, hermanos; Celia Vda. de Chávez, Alcira Vda. de Trigo, abuelas, tíos, primos y demás familia, ruegan a sus amistades, parientes en forma especial al Colegio Simón Bolívar Prom. 86, Agrupación Wiñay Kantaty, Fraternidad Los Zánganos de Sopocachi y demás instituciones a las que perteneció, se dignen asistir a la misa de cuerpo presente a Hs. 14:30 y al traslado de sus restos mortales al Cementerio Gral. a Hs. 16:00 del día de hoy lunes 17.

El cortejo fúnebre partirá de calle Vincenti, Nº 827 (final) Zona de Sopocachi.

Su asistencia a este acto comprometerá la gratitud de la familia doliente.

FUNERARIA A. VALDIVIA OF. FIGUEROA (FRENTE AL PASAJE DE LAS FLORES) TEL. 353630-372015

AGRADECIMIENTO E INVITACION

Los hijos: Félix López, Eva, Zaida, Sofía, Carmen y Chela Sulfo Ch. y demás familiares de la que en vida fue ejemplar MADRE y querida ABUELITA:

† Sra. MARIA SABINA CHALAR Vda. de SULFO
(Q. E. P. D)

Expresan su más profundo reconocimiento a las instituciones que colaboraron e hicieron llegar sus expresiones de pesar y condolencia y ofrendas florales en momentos de profundo dolor: A.M.I.G. (La Paz y Cochabamba), Colonia Arabe, Damas Potosinas, Hnas. Franciscanas de Tiquipaya y otras en la ciudad de Cochabamba; Congregación "SAGRADOS CORAZONES" e "INSTITUTO AMERICANO" en La Paz y amistades y personas piadosas.

Al mismo tiempo invitan a la misa que recordando los 9 días de su llorado fallecimiento se mandará oficiar los días lunes 17 a Hs. 12:00 en el Templo "EL HOSPICIO" Plaza Colón (Cochabamba) y martes 18 del presente a Hs. 12:00 en la Capilla de "SAGRADOS CORAZONES" Av. Mariscal Santa Cruz (La Paz).

Su asistencia comprometerá la eterna gratitud de la familia doliente.

La Paz, agosto de 1987

La familia de la que en vida fue:

† Sra. BERTHA ROA Vda. de ARAMAYO
(Q.E.P.D.)

Ruegan a sus parientes, amistades y personas piadosas, se dignen asistir a la misa que recordando el primer año de su sensible fallecimiento, se mandará oficiar el día lunes 17 de agosto a Hs. 11:15 a.m. en el templo de La Merced.

Su asistencia comprometerá la eterna gratitud de la familia doliente.

La Paz, agosto de 1987

ENVASE SU PRODUCCION CASE[RA] COMO LAS GRANDES INDUSTR[IAS]

PRACTICA SELLADORA TERM[ICA] PARA BOLSAS DE POLIETILE[NO]

BOS[CH]

HANSA Ltda. DEPARTAMENTO MERCA[...]

MAQUINAS FAX

De ocasión vendo Cannon "110" 2.500.- $us Sharph FO-200 2.200.- $us. nuevas sin uso Fonos 357331-324854 Hs. de oficina.

Requerimiento de personal

FONPLATA, organismo financiero su[bre]gional, con sede en la ciudad de Sucre-Bol[ivia], requiere los servicios de un auxiliar admi[nis]trativo a tiempo completo, con estudios [uni]versitarios en el campo de las ciencias socia[les] económicas y administrativas, con con[oci]mientos teóricos y prácticos en sistemas [de] computación.

Podrán presentarse los ciudadanos ha[sta] un límite de 28 años, de los cinco pa[íses] miembros (Argentina, BOLIVIA, Brasil, P[ara]guay y Uruguay) con residencia autorizada [en] la República de Bolivia.

Las solicitudes serán dirigidas al secret[ario] ejecutivo de FONPLATA, casilla de correo [...] calle España Nº 31, Sucre-Bolivia, acom[pa]ñadas de curriculum vitae debidamente [res]paldado, detalle de cursos realizados, ex[pe]riencia de trabajo y pretensiones de sueldo.

La selección será efectiva en base a exa[men] de competencia. El plazo para la presentac[ión] de solicitudes fenece el día viernes 28 de ago[sto] a Hs. 18:00

Sucre, 14 de agosto de 1987

HISTORIETAS

MAS CLASIFICADOS

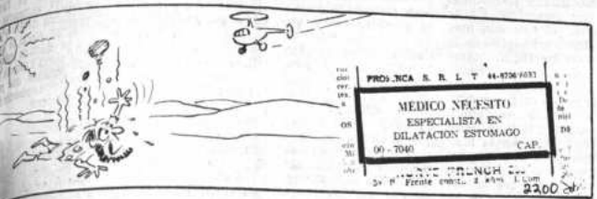

DANIEL EL TRAVIESO

garita, tú vas por aquí; Pepito, tú vas allí... Y yo me voy por "aculli". ¿Entendido?

Solución a SOPA de LETRAS

S	A	T	E	U	Q	O	C							
P	O	N	S	I	C	O	L	A						
S	I	F	R	I	N	O	P	E						
C	O	S	A	I	L	A	M	O						
S	E	N	C	A	R	L	O	S						
M	O	T	A	C	D	O	N							
S	O	A	D	E	M	O	S	N						
A	C	O	M	O	D	A	N	O						
O	R	E	H	C	R	E	P	E						

44/OCHO muebles de una casa.

SOPA de LETRAS

A	S	O	D	A	N	A	R	G						
A	L	I	M	U	N	O	S	B						
A	L	B	O	C	O	S	R	C						
I	C	I	E	M	O	E	L	A						
V	O	S	O	N	T	A	L	S						
O	G	O	T	O	I	L	O	A						
G	E	N	N	E	A	Z	E	L						
E	S	I	A	F	O	C	O	S						
S	E	T	A	S	A	R	A	S						

SIETE compositores españoles

Se leen de izquierda a derecha, de derecha a izquierda, de arriba a abajo, de abajo arriba y en diagonal al derecho o al revés. Trazando una línea al rededor de cada palabra, procure localizarlas todas, teniendo en cuenta que una misma letra puede formar parte de dos o más nombres por cruzase estos.

Fronteras de la ciencia

NECESIDAD DE PARQUES MARINOS

DE ORO

TRACY

PERA

Avisos Económicos

PRESENCIA

La publicidad y avisos económicos, se reciben en las siguientes direcciones:

COCHABAMBA.- Calle Ecuador E-387 Teléf. 26814
COBIJA.- Cobija
LA PAZ.- Mariscal Sta. Cruz Ed. Esperanza.
ORURO.- Avenida 6 de Octubre Edif. Club Oruro. 3er piso. Teléf. 51725.
POTOSI.- Plaza Alonso de Ibáñez N° 8 Tel. 22622.
SUCRE.- Calle Arenales N° 115.- Teléfono 22116.
SANTA CRUZ.- Calle Beni N° 84 Teléf. 40866.
TRINIDAD.- Avenida 6 de Agosto N° 781. Teléfono 21227
TARIJA.- Calle Bolivar 248. Teléf. 2125.

PANDO.- COBIJA, Avenida 9 de Febrero.

En La Paz, los avisos económicos para los días domingo y lunes, se reciben hasta horas 12 del día anterior

GUIA AVISOS ECONOMICOS

1. Automóviles - compra - venta
2. Camiones - camionetas - vehículos tracción 4 ruedas - compraventa
3. Motos y Bicicletas - compra - venta - servicios
4. Alquiler de vehículos - Rent a car
5. Llantas, baterías, repuestos automotores
6. Talleres de reparación, desabollado y pintura
7. Casas: Compra - venta alquiler anticrético
8. Departamentos compra - venta - alquiler - anticrético
9. Habitaciones - con o sin muebles alquiler - anticrético
10. Garajes y galpones - lotes y terrenos - compra - venta alquiler anticrético
11. Fundos, propiedades agrícolas y rústicas Compra- venta - alquiler
12. Permutas: Casas, automotores, propiedades y otros
13. Materiales de construcción
14. Empleos: Se ofrecen - Se buscan
15. Técnicos
16. Técnicos en Radio y TV
17. Técnicos en electrodomésticos
18. Plomeros - electricistas - mecánicos
19. Albañiles - pintores - carpinteros
20. Profesores - enseñanza y aprendizaje - Academias - Institutos
21. Mecanógrafos, traductores - Tareas de oficina
22. Tramitadores y gestores
23. Servicio doméstico - Se necesita - Se ofrece
24. Oficios varios - Ofertan servicios
25. Servicios profesionales
26. Proyectos - asesorías
27. Restaurantes - snacks - whisquerías - equipo - materiales - servicios
28. Saunas - duchas - gimnasios - ofertas - servicios
29. Peluquerías - salones de belleza - artículos de tocador - ventas - servicios
30. Limpieza dry cleaning - ropa alfombras - otros productos servicios
31. Residenciales hostales - pensiones - hoteles
32. Cueros - zapaterías materiales accesorios - servicios
33. Computadoras Mecánicos - servicios - accesorios - compra - venta
34. Orquestas grupos - musicales - amplificación entretenimiento
35. Instrumentos musicales - accesórios - compra - venta alquiler servicios
36. Televisores - video componentes - radio telecomunicaciones - accesorios - servicios
37. Libros - revistas filatelia - monedas - hobbies - artículos de librería
38. Objetos de arte - antigüedades - cuadros - joyas - oro
39. Armas - caza - pesca - accesorios - servicios
40. Préstamos e hipotecas
41. Atención fiestas y banquetes - repostería - alquiler de vajilla - servicios
42. Muebles - enseres y menaje de casa - compra venta
43. Cocinas - refrigeradores y electrodomésticos - compra - venta
44. Ropa - telas - Sastres - Costureras - clínicas de camisas
45. Artículos deportivos - ventas - servicios
46. Valores - acciones - patentes - inventos
47. Equipo médico - quirúrgico - medicina - farmacia - laboratorios - servicios
48. Herramientas y utiles de trabajo - compra - venta - servicios
49. Teléfonos - alquiler - accesorios - servicios - compra - venta
50. Extravíos y recompensas
51. Boutiques - Modas - Lencería
52. Fotografía - cine - Optica - Equipos - accesorios - servicios
53. Máquinas de coser tejer - de uso doméstico
54. Máquinas - motores - accesorios de uso industrial
55. Máquinas de escribir - materiales de oficina - accesorios - ventas - servicios
56. Fotocopias - máquinas - accesorios - ventas y servicios
57. Imprentas - materiales - accesorios - ventas - servicios
58. Negocios, locales comerciales en venta - alquiler y anticrético
59. Animales - veterinarias - productos y servicios
60. Varios

2 Camiones - Camionetas Vehículos tracción 4 ruedas compra-venta

EN VENTA Automóvil modelo 1983 marca Chevrolet Comodoro. Ref. Av. Buenos Aires 2011, buscar al Sr. Gerónimo Castro de Hs. 12.00 a 14.00 (15-20/217381).

OSCAR tel. 370352

ESTAMOS AL SERVICIO DE LA PAZ RECIBIMOS EN CONSIGNACION TODO LO QUE UD. DESEA VENDER CONTAMOS CON ALMACENES Y ESTACION DE SERVICIO COMPRAMOS VEHICULOS MAQUINARIAS EN GENERAL TRABAJAMOS CON EL SISTEMA COMPUTARIZADO EN VENTA TENEMOS A SU DISPOSICION CAMIONETAS PARA TRANSPORTE URBANO FAVOR LLAMAR A370352 EN CONSIGNACION NUESTRA COMISION SOBRE VENTAS ES DE 3 POR CIENTO "OSCAR" CALLE GOYZUETA 324 Tel. 370352 CASILLA (16 - 22Agosto/217382)

3 Motos y bicicletas compra venta servicios

BICICLETA COMPRO. Referencias 363725 (12-18 agosto/217352).

5 Llantas - baterías y repuestos automotores

PARABRISAS Curvos planos, esquineros, nacional, importado. Tel. 355369 (18-25Agosto/216533)

7 Casas: Compra-venta alquiler-anticrético

CASA EN VENTA Por ocasión en Villa Antofagasta sobre 100 metros con 5 habitaciones con un piso, terraza, luz y baño público sobre autopista, papeles al día precio $us. 3.800 Referencias teléfono 389018 (14-20Agst/217363)

MISION EVANGELICA NECESITA Casa o departamento para agosto recibimos informes también de intermediarios 379661 (25-28 agosto/216641).

8 Departamentos compra-venta alquiler-anticrético

VENDO LINDO DEPARTAMENTO Lleno de sol, céntrico, 3 dormitorios, desocupado 357346 (14-17Agst/217364)

CASA EN ALQUILER anticrético venta, diferentes zonas 378658 - 324529 (31-27 agosto/216982).

10 Garajes y Galpones Lotes y terrenos compra - venta alquiler - anticrético

CARANAVI VENDO Lote urbano 1.600 metros con casa, 2 cuartos con baño, cocina, comedor. Tratar teléfono 786263 (13-26 agosto/217356)

VENDO LOTE ZONA SUD 601 1/2M Cota Cota calle 34, inmediaciones parada micro "Q" teléfono 329323 (11-17Agt-/217189)

VENDO TERRENO En Alto Villa Tunari 600 metros cuadrados, con agua potable y luz eléctrica, lote en esquina con 3 frentes, apropiado para garaje, capacidad 50 coches, teléfono 323771. Calle Reg. Chichas 1235 (12-18 agosto/217199).

14 Empleos: Se ofrecen - Se buscan

Lista de vacancias ofrecidas por el Departamento de Promoción de Empleo. Segundo piso Departamento de Promoción de Empleo teléfono 374359, atención en horas de oficina.

CHOFERES. Con experiencia y certificados. Varias Zonas.

ELECTRICISTA. Con experiencia y certificados. Varias Zonas.

CARPINTEROS. Con experiencia. Varias Zonas.

PLOMERO. Con experiencia. Zona Central.

SOLDADOR EN ARCO Y OXIGENO. Con experiencia. Varias Zonas.

MECANICO. En estructuras metálicas. Zona El Alto.

CERRAJERO. Con experiencia. Zona El Alto.

TAPICEROS. Con experiencia. Zona San Pedro.

COSTUREROS (AS). REMALLADORES. Con certificados de trabajo. Zona Chacaltaya.

MAESTROS ALBAÑILES Y AYUDANTES ALBAÑILES. Con experiencia. Varias Zonas.

PANADEROS. Con certificados. Varias Zonas.

PEINADORA. Con experiencia. Zona San Pedro A.

CHAPISTA PINTOR. Con certificados. Zona Central.

EMPLEADAS DOMESTICAS. Con experiencia y documentos. Varias Zonas.

UN REGENTE. Con Título de Bachiller y experiencia. Zona Central.

SE NECESITA SEÑORITA Villa Fátima 522 Av. de las Américas, una cuadra antes llegar Plaza del Maestro. (17-23Agosto/217383)

ENFERMERAS TITULADAS Que deseen trabajar en Estados Unidos con remuneración atractiva, no mayores de 30 años y conocimientos básicos de inglés, enviar curriculum vitae a casilla 20532 La Paz (11-17Agt/217194)

REQUERIMOS UNA SECRETARIA Ejecutiva no mayor de 30 años y una cocinera con conocimientos básicos de inglés para trabajar en Estados Unidos. Enviar curriculum y antecedentes a casilla 20532 La Paz (11-17Agt/217194)

15 Técnicos

DUCHAS LORENZETTY Instalaciones, reparaciones, mantenimiento a domicilio, teléfono 370844 (12-25 agosto/217198).

PLOMERO. Pintor Fono 329597 (5-18 agosto/217161).

16 Técnicos en radio y TV.

EX-TECNICO DE TIONAL Repara televisores toda marca, color, blanco y negro, stereofónicos, componentes lavadoras a domicilio, teléfono 375343 (14-20Agst/217365)

TELESERVICE SONY Trinitrón Betamax, componentes, toda marca reparamos a domicilio (18-22Agst./217381)

TV REPARO. Televisores color Blanco-negro, stereofónicos, minicomponentes, cualquier marca, garantizado parlantes. Telf. 311031 (4-17 agosto/217000).

TV. SONY REPARO Trinitron - Sanyo - Toshiba - Hitachi, componentes, stéreos, toda marca domicilios Teléfono 312111 (8-14 Agosto/217179)

REPARO TV. COLOR Blanco y negro, 3 en 1 a domicilio, teléfono 361113 (15-4 septiembre/217369).

17 Técnicos en electrodomésticos

TECNICO REPARA a domicilio refrigeradores, cocinas, lavarropas, calefones, toda marca, teléfono 850160 (22-20Agt./216610)

COCINAS A GAS. Reparamos, limpiamos a domicilio, trabajos garantizados, teléfono 320194 (12-25 agosto/217196).

SU CALEFON VIEJO Con vida nueva, instalaciones, reparaciones, mantenimiento domiciliarios, teléfono 370844 (12-25 agosto/217198).

SU REFRIGERADOR Friezers, heladeras, conservadoras, le reparamos en su casa, negocio cambio de motor, cargamos gas en 24 horas, teléfono 370844 (12-25 agosto/217198).

CALEFONES REPARACIONES calefones eléctricos, solar, gas, repuestos, mantenimiento, limpieza en general todo garantizado, teléfono 325035 - 323765 (11-18 agosto/217354).

18 Plomeros - electricistas Mecánicos

PLOMERO. Pintor. Fono 329597 (5-18 agosto/217161).

ELECTRICISTA INSTALACIONES Reparaciones, electrodomésticos en general, teléfono 368634 (18-22Agst/217381)

PLOMEROS CALEFONES Tanques, inodoros, lavamanos, duchas, sisaduras, cocinas gas eléctricas, pintura, interior-exterior, garantizados, teléfono 365805 (12-15 agosto/217200).

19 Albañiles, pintores y carpinteros

PINTOR INTERIORES Exteriores, decoraciones en alto relieve, imitación empapelados, teléfono 300660 (14-27/Agosto/217362)

CEPILLAMOS. Pisos, plastificamos. Telf.: 324180 (5-18 agosto/217160).

PINTOR INTERIORES EXTERIORES Decoraciones en alto relieve, teléfono 300660 (11-18Sept/217191)

LAVADORAS REPARACIONES Instalaciones, mantenimiento toda marca, trabajos garantizados 371064 (11-17Agt/217193)

CONSTRUCCIONES VIVIENDAS Ampliaciones, muros, techos, colocación azulejos 372902 (12-16 agosto/217197).

PINTOR DECORADOR Precios módicos, teléfono 300571 (15-28 agosto/217370).

20 Profesores, enseñanza y aprendizaje Academias - Institutos

CENTRO DE IDIOMAS NATIVOS Dicta cursos de aymara y quechua, oficina y domicilio, inicio de clases 17 agosto Pérez Velasco 791 oficina, 9, teléfono 369938 (11-17Agt/217197)

CLASES DE INGLES Profesores titulados en EEUU. y C.B.A. Referencias teléfono 786017 (15-21 agosto/217377).

21 Mecanógrafos - traducciones tareas de oficina

MECANOGRAFO REPARA Maquinas escribir, coser a domicilio, referencias teléfono 811354 (15-21 agosto/217371).

23 Servicios Domésticos Se necesita - se ofrece

AGENCIA DE COLOCACIONES. Miraflores, teléfono 355297 le facilitamos empleadas domésticas, conocedoras de su oficio, le entregamos en su domicilio, gracias (13-19 agosto/217360).

25 Servicios Profesionales

ARQUITECTO URBANISTA Planos, presupuestos, construcciones, garantia puntualidad, esmero, taller Castro 1617, teléfono 363536 (11-31Agt/217186)

TOPOGRAFO Con amplia experiencia ofrece sus servicios. Referencias calle Yanacocha 1043 (13-26 agosto/217356).

34 Orquestas grupos musicales amplificación entretenimientos

LOS PEQUENINOS. Su orquesta. Telf.: 350556 (5-15 septiembre/217157).

"DISCOSOUND" AMPLIFICACIONES excelente música 377834 (14-27Agst/217367)

GUALBERTO TROCHE. Organista Internacional. Telf.: 357293 (5-18 agosto/217162).

CARLOS ROJAS ORGANISTA teléfono 354206 (21-11 sept./216977).

WALTER ZEGADA Organista Telf. 371087 (29-18 Agosto/216965)

DISCOTHEQUE Amplificaciones, teléfono 783026 (13-23 agosto/217359).

ORQUESTA STAR Saxo, órgano vocalista, bateria Telf: 353220 (8-21 Agosto/217178)

"SERENATA TROPICAL" Grupo orquestal para todo acontecimiento, teléfono 311383 (12-18 agosto/217354).

ORGANISTA ARMANDO RODRIGUEZ 330948 - 352614 (23-30 agosto/216624).

ORGANO BATERIA Vocalista, guitarra, cuarteto bailable 352353 (15-12 septiembre 217372).

35 Instrumentos musicales accesorios -compra-venta alquiler - servicios

ACORDEON Cualquier tamaño, marca, compro Telf: 351634 (9-5 Septiembre/217180)

PIANO PARA Ser reparado vendo Referencias teléfono 784270 (11-17Agt/217188)

COMPRO ACORDEON 48 ó más bajos Hohner-Paolo Soprani Teléfono 372428 (9-5 Septiembre/217180)

36 Televisores videos-componentes radio-telecomunicaciones accesorios-servicio

COMPRO 3 en 1 National, Sony-Hitachi, Teléfono 372428 (9-5 Septiembre/217180)

TV URGENTE Compro televisores, color, blanco-negro, stéreos, componentes, cualquier marca funcionando y desperfectos. Teléfono 312111 (8-14 Agosto/217179)

3 EN 1 NATIONAL u otra marca compro. Teléfono 351634 (9-5 Septiembre /217180)

COMPRO TV. Color Blanco negro, 3 en uno, máquinas de coser, escribir y TV en mal estado se paga bien, teléfono 312618 (10-16 agosto/217183).

TELEVISORES COMPRO en desuso 369756 (16-28 agosto/217376).

COMPRO T.V. Blanco Negro Color 3 en uno, máquinas de coser, escribir y todo T.V., en mal estado. Pago bien!

37 Libros revistas filatelia monedas-hobbies articulos de libreria

COMPRO LIBROS Revistas, discos usados, teléfono 311925 (14-27Agst/217368)

38 Objetos de arte antigüedades cuadros - joyas - oro

PAISAJE ACUARELA Copacabana Gll Colmbra 700 dólares 359556 (13-16 agosto/217358).

40 Préstamos e hipotecas

$US. 20.000.- NECESITO en primera hipoteca, teléfono 370901 (15-18 agosto/217375).

42 Muebles-enseres y menaje de casa compra venta

"CROMOBOL" MUEBLES Metálicos y de madera en general, sillas de ruedas bastones, muletas, burritos, mesas de ping-pong entregas a domicilio 341643 (11-24Agt/217192)

VENDO OCASION Estante de libros, gradas de madera, lote de novelas, sofa para examen médico - radiola, 3 en 1, discos, revistas, teléfono 322780 (15-16 agosto/217373).

SE VENDE LIVING Comedor, calle Belisario Salinas 543 (13-15 agosto/217357).

46 Valores - acciones patentes e inventos

PRIVILEGIO INDUSTRIAL Ofrezco venta e plotación invento "Aparato para Alimentar Particulas de tamaño Disimilar a un Hotno de Cúpula" B-3610 Madrex International. Dirigirse casilla 853 (15-16 agosto/217374).

PRIVILEGIO INDUSTRIAL Ofrezco venta-explotación invento "Procedimiento para Preparación de enseres de Acido Fosfórico" B-3966 Ciba-Geigy. Dirigirse casilla 853 (15-16/217374).

VENDO ACCIONES Cervecería Boliviana Nacional, teléfono 325977 "PACEÑA" (15-16 agosto/217378)

53 Maquinas de coser y tejer y de uso doméstico

SINGER ANTIGUA Compro, máquina coser pedal, teléfono 372428 (9-5 Septiembre /218180)

NEW YORKER Singer, Sidelsa Garza, compro máquina coser Teléfono 351634 (9-5 Septiembre / 217180)

54 Máquinas motores - accesorios de uso industrial

VENDO Máquina Industrial para tejer, circular MAYER de procedencia Alemana Galga 20 Referencias: Calle San Salvador 1320 (Miraflores) (8-11 Agosto /217174)

58 NEGOCIOS LOCALES COMERCIALES EN VENTA-ALQUILER

PARA OFICINA ALQUILO Departamento completo en Av. Montes teléfono 329011 (11-20Agst/217187)

SE OFRECE EN VENTA o alquiler, oficina en pleno centro, referencias, Edificio Libertad 5to. piso, oficina 505, horario de oficina (pasaje Peatonal) Jenaro Sanjinéz (14-20Agst/217177)

VENDO OCASION Aurífera Mecanizada teléfono 371651 (14-20Agst/217366)

LUCIA MENDIETA
Soluciona problemas al más alto nivel. Sentimentales. Matrimonios, responsable en Bolivia de Nocturno de Buenos Aires, visítela Es - su Consejera Murillo 952 Altos. Detrás del tránsito todos los días horario seguido

CINEMATECA BOLIVIANA

Cine independiente argentino

El ciclo número 124 de la Cinemateca Boliviana comenzará mañana y estará dedicado al "Cine Independiente Argentino".

Se informó a PRESENCIA que la muestra se presenta bajo el auspicio del Departamento de Prensa y Asuntos Culturales de la Embajada Argentina, CIMCA, el Movimiento del Nuevo Cine y Video Boliviano, el Instituto Nacional de Cinematografía de Buenos Aires y la distribuidora "La Fábrica de los Sueños".

Por cine independiente se conoce a aquel que ha sido producido al margen de las estructuras industriales, generalmente en base a un bajo presupuesto, y muchas veces también lejos de los centros donde habitualmente se rueda el cine comercial. Es un cine, por todo ello, más libre y arriesgado en la experimentación, tanto temática como formal. En la Argentina este cine independiente se convirtió en un verdadero fenómeno en los últimos años, tanto por la multiplicación de cineastas como por la excelente acogida que recibió del público. De paso se ha proyectado internacionalmente, obteniendo premios en diversos certámenes Pero, y esto es tal vez lo más importante, el cine independiente ha tocado problemas y facetas de la realidad de su país que, por distintos motivos, el cine industrial no quería o no podía abordar.

La muestra que se presenta en La Paz incluye cerca de 30 cortos y largometrajes, tanto documentales como de ficción. Estos se distribuirán en 7 programas. Los primeros cinco, vale decir del 18 al 23, se exhibirán en la Cinemateca. Los últimos serán presentados - dos en el lunes 24 y martes 25- en el Espacio Portales. Este último día se realizará además una mesa redonda con los dos cineastas argentinos que llegan al país acompañando la muestra.

Sería imposible mencionar aquí todos los títulos. Algunos sin embargo, merecen destacarse. Tal el caso de las películas del grupo "Cine Testimonio": "Causachum Cuzco", "Martín Choque un Telar en San Isidro" y "Los Totos". Galardonadas en Europa y América, muestran facetas de la Argentina profunda y verdadera. O bien "Malvinas Historia de Traiciones" de Jorge Denti, rigurosa requisitoria en tres episodios dramático episodio reciente historia reciente los títulos de fic "Espera" sobre u de Jorge Luis "La Nariz" retrato del militar. O "El V Raúl Tosso ab sagrado por rónima".

Se trata, en una extraor oportunidad de otro cine argen aproximarse m realidad por motivos cercan

Las funcione Cinemateca tuarán en los habituales de n Hs. y tanda 19. Espacio Porta camente a las 1

Recital de piano de Teresa Laredo

La pianista Teresa Laredo ofrecerá un recital hoy, a horas 19 y 30, en la Casa Municipal de Cultura "Franz Tamayo".

La artista, nacida en Cochabamba, reside desde hace varios años en Ginebra, ciudad donde se desempeña como profesora del Conservatorio de Música.

Teresa Laredo es integrante de una asociación internacional denominada "Música Esperanza" que tiene como objetivo "despertar en la juventud una actitud universal de fraternidad espiritual a través de la música".

Se informó a PRESENCIA que uno de los propósitos del retorno de Teresa Laredo es el de organizar "Música Esperanza" en Bolivia.

HOY
CIRCO
SHOW - STAR
cancha Zapata
¡GANCHO!
2 personas con 1 boleto
TANDA HS. 16.30
NOCHE HS. 18.30
HS. 20.45

Mantenga su empresa creciendo . . .
con la nueva y expandible Macintosh SE

Info Comp™/COIMEX GENERAL LTDA
Sistemas de Edición Electrónica • Ingeniería de Sistemas
Pasaje Jáuregui 2248
Tel: 359335 • 329174
Casilla 21780
TLX: 3534 COIMEX BV
La Paz, Bolivia
Distribuidor y Representante Autorizado

INSTITUTO BOLIVIANO DE ESTUDIOS EMPRESARIALES

MESA REDONDA
"EL SECTOR PRODUCTIVO EN EL PROGRAMA DE REACTIVACION ECONOMICA"

- Palabras de inauguración, Lic. David Blanco Zabala, Presidente del Instituto Boliviano de Estudios Empresariales.
- Exposición del Lic. Fernando Moscoso Salmón, Ministro de Industria y Comercio.
- Exposición del Lic. Guillermo Justiano Sandoval, Ministro de Asuntos Campesinos y Agropecuarios.
- Exposición del Ing. Jaime Villalobos Sanjines, Ministro de Mineria y Metalurgia.
- Análisis critico: Dr. Juan Antonio Morales, Director del Instituto de Investigaciones Socio-Económicas Universidad Católica Boliviana.
- Comentarios de los miembros del panel.
- Participación final de los asistentes.
- Conclusiones.

Miembros del panel: Sr. Javier Lupo Gamarra
Sr. Daniel Paz Pacheco
Sr. Guillermo Crooker Mojica
Lic. Alfredo Rojas Osinaga

Moderador: Lic. José Manuel Palenque

La Mesa - Redonda se realizará en el Salón Jacarandá del Hotel Plaza, el dia martes 18 de agosto próximo a la hora 17:30.

Derecho de matricula: Bs 25
Favor confirmar participación, teléfono 371112, int. 3.

"1987 AÑO DE LA EXCELENCIA EMPRESARIAL"

EL BBA LE AYUDA A PAGAR SUS IMPUESTOS

Poniendo a su disposición un
LOCAL EXCLUSIVO DE RECAUDACION IMPOSITIVA.

Socabaya 272 Entre Mercado y Mcal. Santa Cruz

* Estratégicamente ubicado
* Con atención rápida y eficiente.
* Con sistemas altamente computarizados

OLVIDESE DE LAS LARGAS COLAS
EN EL BANCO BOLIVIANO AMERICANO
ACELERAMOS SUS TRAMITES TRIBUTARIOS.

ADEMAS:
AGENCIA COMERCIO
AGENCIA GARITA DE LIMA
AGENCIA VILLA FATIMA
AGENCIA EL ALTO

Banco Boliviano Americano
BBA el banco